AÑO NOVENO — Núm. 2.876 — Dirección, Redacción y Administración: AVENIDA DE MAYO 769 (Porte pago) — Buenos Aires, viernes 29 de febrero de 1924

Todas las cartas destinadas a la Redacción deben ser dirigidas al director

Como el diario no puede responsabilizarse por los manuscritos que se le envíen, ruega a los autores guarden copia de ellos.

Dirección Telegráfica: EPOCA, Buenos Aires.

Teléfonos: U. T. Administración 7370, Avenida; Administrador, 7373 id.; Director, 7375 id.; Redacción, 7372 id.; Publicidad, 7371 id.; Expedición, 7374 id.; con 30 aparatos internos.
Cooperativa: 2937, Central.

La Epoca

PRECIOS DE SUBSCRIPCION

CAPITAL
Por mes 2.50. Trimestre 7.50. Semestre 15. Año 29
$ m|n. $ m|n. $ m|n. $ m|n.

INTERIOR
$ m|n. $ m|n. $ m|n.
Trimestre 7.50. Semestre 15. Año 29

EXTERIOR
$ oro $ oro $ oro $ oro
Por mes 2.50. Trimestre 7.50. Semestre 15. Año 29

Número del día, 0.10. — Número atrasado (dentro de los 30 días), 0.20. Pasado el mes $ 0.50 el ejemplar.

Servicio telegráfico especial para LA EPOCA de la United Press y de nuestros corresponsales

El proceso al general Ludendorff y al señor Hitler

El proceso Hitler-Ludendorff

MUNICH, febrero 29. (United Press).— Durante el juicio por alta traición que se sigue a los nacionalistas partidarios de Hitler y Ludendorff, el coronel Kriebel declaró bajo juramento, que el señor von Kahr, en la reunión secreta que se realizó el 6 de noviembre, reveló que tenía la intención de derrocar al gobierno de Stressemann, como anti-nacional. En ese momento Kahr agregó que todo se hallaba listo para el golpe.

BERLIN, 29 (United Press).—Según informaciones procedentes de Munich, a raíz de las declaraciones prestadas por la mayoría de los encausados en el proceso de alta traición, durante la semana próxima se procedería al arresto de Kahr, Lossow y Seisener.

MUNICH, 29 (United Press). —Se dice que el general Ludendorff tiene preparada una defensa escrita de 47 páginas, habiendo solicitado que sea leída en público.

Temblor de tierra

ANCONA, febrero 29. (U. Press) — Durante la noche en Mandolfo se sintió un fuerte temblor de tierra.

Las casas que ya habían sufrido a consecuencias de los temblores anteriores resultaron aún más perjudicadas.

A pesar del frío intenso los habitantes abandonaron precipitadamente sus casas, acampando al aire libre.

PARIS, febrero 29, (Especial)— Se anuncia que las especulaciones organizadas por los banqueros alemanes en la Bolsa de esta capital, y especialmente en las acciones extranjeras, han sido la causa de las fluctuaciones que se han registrado en los valores, pues los corredores y banqueros han ejercido mucha influencia, en estos últimos días, en los círculos allegados a la Bolsa.

Los representantes de los Bancos alemanes han desplegado mucha actividad últimamente en la Bolsa, negociando con las acciones extranjeras sobre todo con las de las minas de Riotinto.

Se supone que los especuladores utilizan para sus maniobras parte de los 15.000 millones de francos que, según calculan los funcionarios del Banco de Francia, es la suma que circula en el extranjero.

El gobierno, en su deseo de limitar la especulación extranjera sobre el franco, ha pedido a todos los Bancos que no concedan adelantos a los extranjeros que ofrezcan como fianza los valores que les deben ser entregados en el porvenir.

Hungría reconocerá al gobierno ruso

BUDAPEST, febrero 29, (Especial). — Habiéndose resuelto el reconocimiento del Gobierno del Soviet por parte de Hungría, el Ministerio de Relaciones Exteriores lleva adelante los preparativos para la redacción definitiva del borrador respectivo, que contiene una cláusula en la que se pide a Rusia que se abstenga escrupulosamente de hacer propaganda comunista en Hungría. El reconocimiento viene presentando mayores dificultades a causa de que no existen misiones comerciales en Moscú y Budapest.

El entierro de la duquesa de Génova

ROMA, febrero 29, (Especial). — El sepelio de la duquesa de Génova será celebrado solemnemente, con todo el ceremonial de Estado. El féretro será colocado sobre la carroza fúnebre que desde 1817 ha llevado a muchos reyes y príncipes de la Casa Saboya a su última morada. La carroza está decorada en estilo egipcio, con incrustaciones de bronce representando a Isis y Osiris.

Han llegado varios miembros de la familia real, entre ellos el conde de Turín.

Política italiana

ROMA, febrero 29. (Especial). — Los candidatos que se disputan las bancas de la minoría han tenido un consuelo al saber que podrían aspirar a una nueva vacante, pues las bancas asequibles ahora aumentaron a consecuencia del fallecimiento del señor De Nava, quien era candidato por la circuncripción de Calabria. Como ha expirado el plazo, los fascistas no han tenido tiempo para designarle reemplazante.

De los partidos opositores, los socialistas unitarios y los católicos son los únicos que tienen listas en toda Italia, presentando 119 y 140 candidatos, respectivamente.

Los socialistas maximalistas se presentarán en trece regiones, con 186 candidatos; los comunistas van a la cabeza de todos los demás opositores, presentando 170 candidatos, en 14 regiones; los republicanos, 82 en 12 regiones; los demócratas, 62 en 8; los demócratas sociales, 54 en 9; los demócratas liberales, 52 en 9; en tanto que los restantes, 166 candidatos, están repartidos en varias listas especiales fascistas por la minoría.

La situación de lo sfascistas puede apreciarse al saber que, ellos solo, tienen 355 candidatos y, uno menos, desde la muerte del Sr. De Nava, con organizaciones en toda Italia y el apoyo de la coalición Orlando - De Nicola.

Los opositores, en cambio, están diseminados y desorganizados.

Los sucesos de España

MADRID, febrero 29. (United Press).— Se ha dispuesto que los funcionarios que pierden su puesto por falta de asistencia no pierden el derecho de reingresar en la administración.

MADRID, 29 (United Press) — Se pide al directorio que emprenda la realización de un vasto plan de obras públicas, destinadas a garantizar las cosechas, facilitando las comunicaciones y evitando el desbordamiento de los ríos e inundaciones.

MADRID, 29 (United Press) — "El Debate" publica un artículo pidiendo la expulsión del corresponsal del diario socialista de París, "La Humanité" el que ha publicado artículos con conceptos injuriosos para España.

El problema de la inmigración en Norte América

NUEVA YORK, febrero 29. (United) — El corresponsal del "Times" en Wáshington dice que la comisión del Senado despachó favorablemente la resolución adoptando el censo inmigratorio de 1919, y reduciendo a dos por ciento el actual porcentaje de tres por ciento.

Matches de box

MILAN, febrero 29 (U. Press). — En esta localidad se realizará un encuentro de box entre Giuseppe Spalla y el inglés Penwill, figurando en el programa otro encuentro entre Mario Bosisio y el marinero inglés Cook.

La condena de von Khar

MUNICH, febrero 29 (U. Press). —Kriebel, condenando a von Kahr por no haber cumplido su juramento, puso de manifiesto aparentemente en forma involuntaria, que el rencor de Ludendorff contra Khar, no se debía tanto a que hubiera abandonado la partida a último momento, como a que lo hubiera hecho sin comunicarlo a Ludendorff, dándole así una excusa para proceder en la misma forma él también.

La cuestión del califatu turco

CONSTANTINOPLA, febrero 29. (United Press). — La cuestión del califato turco tan sólo será solucionada después del discurso que Kemal Bajá pronuncie ante asamblea el sábado, pero hasta ahora el debate se inclina en favor de la desaparición de la dinastía.

Uno de los oradores dijo que un musulmán tenía suficiente guardián de su religión, y no necesitaba otros intermediarios, tanto como exista Allah y su profeta. Otro declaró que la dinastía otomana había sido tan perjudicial como los griegos. Acusó a los príncipes de ser unos asesinos y pidió que se expulsara a "semejantes traidores".

Palabras del general Bourgeois

PARIS, febrero 28 (Un. Press).— El general Bourgeois, uno de los miembros de la Comisión Interaliada de Control, declaró:

"Dad un toque de silbato y veréis al esqueleto del ejército alemán recobrar sus músculos, su sangre y sus nervios, como lo hizo en 1914, por consecuencia abandonar el control militar de Alemania es una imprudencia cuyas consecuencias pueden ser mortales."

El destierro de Unamuno

PARIS, febrero 29 (Un. Press).— El Comité Central de la liga de los derechos del hombre, ha enviado un telegrama al rey Alfonso, protestando contra la separación de Unamuno de la cátedra que desempeñaba y urgiéndole que ponga en libertad al ilustre profesor.

Temporal de nieve

MADRID, febrero 29. — Por la gran cantidad de nieve caída en esta capital, se ha suspendido la circulación de trenes.

URUGUAY

Conmemoración del grito de Asencio. —El sepelio del señor Anzoátegui. — Las fiestas de Carnaval. — Otras noticias.

MONTEVIDEO, febrero 29. — Con gran éxito realizóse ayer la conmemoración del grito de Asencio. La parte más interesante del programa fué la visita del pueblo al pie del monumento a Artigas, donde el capitán de ingenieros Ubaldo Genta, leyó un poema dedicado al doctor Zorrilla de San Martín, que titula "Artigas".

—Realizóse el sepelio del señor Fortunato Anzoátegui, partiendo el cortejo de la dársena.

—Reina poco entusiasmo para las fiestas de Carnaval. El número de forasteros que ha venido tanto del interior como del exterior es, comparado con otros años, reducido. Los adornos son muy pobres, sobretodo en las plazas de la Independencia y de Constitución, donde sólo se han colocado media docena de focos eléctricos.

—Elbio Cosse, uruguayo, de 19 años, artillero de regimiento 4 de Artillería, dió muerte de un tiro de mauser al ex soldado del mismo regimiento Juan de Dios Martínez.

Trabajos de la comisión de peritos

PARIS, 29 (U. Press)—La comisión especial que estudia la posibilidad de establecer monopolios en Alemania.

Se tiene entendido que el informe recomienda el establecimiento de los monopolios de azucar, tabaco, vinos y alcoholes bajo el control de una comisión aliada.

Francia y el Ruhr

PARIS,, 29 (U. Press) —A raiz del discurso pronunciado por el ministro de relaciones exteriores de Alemania, señor Stresemann, que se considera como una tentativa para influenciar a los expertos internacionales, comienzan a notarse indicios de que Francia no tiene la intención de abandonar sin mayores protestas el dominio económico de la región del Ruhr.

La cotización del franco

LONDRES, 29 (U. Press) —Los francos se cotizan algo mas firmes a 102.60 por libra esterlina.

Los expertos financieros estan de acuerdo en que la caida experimentada durante el día de ayer puede atribuirse directamente a la derrota del gobierno belga, y al hecho de que ella refleja que el pueblo belga pierde confianza en la política franco belga del Ruhr.

Información local de última hora

Suspensión de la convocatoria a elecciones en Santiago del Estero

TELEGRAMA DEL INTERVENTOR AL MINISTRO DEL INTERIOR

En el Departamento del Interior recibióse hoy el siguiente despacho telegráfico del interventor en Santiago del Estero:

Acuso recibo del telegrama de V. E. por el que amplía las instrucciones dadas a esta Intervención Nacional confirmándole autorización para que suspenda la convocatoria de elecciones de diputados al H. Congreso de la Nación. Al expedir el decreto correspondiente el comisionado federal ha omitido fundarlo por considerar que lo está ampliamente en el documento de V. E. que sirve de base a la medida adoptada. El decreto expedido dice así: "Atento el decreto del P. E. de la Nación de fecha 13 del corriente por el que se declara intervenida la Provincia de Santiago del Estero, y vistas las instrucciones dadas por el Excmo. señor Ministro del Interior, como también la ampliación de las mismas, recibidas en el día de la fecha, el Comisionado Federal, decreta: Artículo 1.o. Déjanse sin efecto las convocatorias a elecciones de diputados al H. Congreso de la Nación y de gobernador y diputados a la H. Legislatura de la Provincia, efectuadas por decretos del P. E. de la Provincia de fechas enero 19 y enero 22 del corriente año, respectivamente".

La ley 11.268 y su reglamentación

CONFERENCIA DEL MAYOR ROSENDI

Se ha comunicado a los revolucionarios de 1890, 1893 y 1905, militares en retiro y ex militares del ejército y de la armada que tomaron parte en los sucesos de aquellos años, que el 7 de marzo próximo, a las 21 y 30, en los salones de la Sociedad Militar de Socorros Mutuos, calle Larrea 1032, tendrá lugar una conferencia jurídico-militar, que dará el mayor José H. Rosendi, a pedido de sus camaradas sobre "La ley 11.268 y su reglamentación".

Escuela de Mecánicos del Ejército

INCORPORACION DE JOVENES PARAGUAYOS

El ministro de Guerra ha recibido una nota de su colega de Gobierno paraguayo, en la que expresa lo siguiente:

"Es para mí, motivo de especial satisfacción tener el agrado de comunicar a V. E. el envío a esa capital de los jóvenes Francisco A. Valinotti, Alejo Muñoz, Epifanio Vázquez, Eduardo Pratt Gill y José Ramón Miranda, quienes, por resolución de mi gobierno, han sido designados para ingresar como alumnos en la Escuela de Mecánicos del Ejército Argentino, en aceptación de las cinco becas que el gobierno de V. E., mediante sus buenos oficios, ha puesto a disposición del mío.

Abrigo la profunda confianza — agrega más adelante — que V. E., en su doble carácter de ministro y de alto jefe del Ejército, se dignará atender a estos jóvenes, interesándose muy de cerca por el progreso de ellos, de lo cual el suscrito quedará muy reconocido, por cuanto apreciará en su verdadero valor ese sacrificio, que será el desvelo de V. E. en pro de la formación de un personal especial para un servicio importante en el ejército paraguayo.

En este sentido — termina diciendo — me permito rogar anticipada y especialmente a V. E., no tener la mínima consideración para con los que, por la más insignificante falta en cualquiera de los aspectos del servicio como fuera de él, se revelasen a menor altura que la que les obliga guardar la confianza depositada sobre ellos, en virtud de la designación con que fueron honrados por mi gobierno."

El ministro argentino contestó expresando, entre otros conceptos, lo siguiente:

"Ha sido particularmente grato para mí, enterarme del contenido de la nota de V. E., N.o 32, de fecha 16 del corriente, por la que se ha servido anunciarme el envío de los cinco jóvenes paraguayos que menciona, para que cursen nuestra Escuela de Mecánicos, en cuyo Instituto se encuentran ya incorporados, autorizados por decreto del Poder Ejecutivo de fecha 21 del mes de la fecha.

La determinación del gobierno del Paraguay al respecto y las consideraciones expuestas por V. E. en la nota que contesto, me brindan la oportunidad de manifestarle que no ha de resultar estéril la confianza que en mí se ha servido V. E. depositar con respecto a dichos jóvenes, puesto que es mi propósito satisfacer el pedido de V. E., preocupándome especialmente de su bienestar y progreso."

En la Presidencia

A las 13 y 30 horas llegó hoy a su despacho oficial de la Casa Rosada el presidente de la República. Después de suscribir decretos y numerosas órdenes de pago de los Ministerios de Hacienda, Obras Públicas, Relaciones Exteriores y Culto y Guerra, recibió al intendente municipal, al administrador de los FF. CC. del Estado, al secretario de la Dirección de Correos y Telégrafos, al jefe de policía, al Director General de Industria y Comercio del Departamento de Agricultura y al general Carlos I. Martínez.

Luego, por asuntos de carácter administrativo, conferenció con los titulares de las carteras de Justicia e Instrucción Pública, Agricultura, Relaciones Exteriores y Culto, Obras Públicas e Interior.

A las 16 y 30, el doctor Alvear abandonó su despacho en compañía del secretario de la Presidencia, doctor Veronelli, trasladándose a la estación Constitución, de donde partió a las 16 y 45 en un tren expreso con destino a Chapadmalal.

Según informes de la secretaría presidencial, el primer mandatario se hallará de regreso en esta capital, el miércoles próximo.

Las próximas elecciones nacionales

FUNCIONARAN 7.110 MESAS RECEPTARAS DE VOTOS

Según informes suministrados por el departamento del Interior, en las próximas elecciones nacionales funcionarán 7.110 mesas receptoras de votos, distribuidas en la siguiente forma:

Capital Federal	1.293
Buenos Aires	2.067
Córdoba	954
Santa Fe	924
Corrientes	540
Tucumán	528
Entre Ríos	517
Mendoza	319
San Luis	168

En el padrón electoral de la Capital el número de inscriptos asciende a 282.212; en el de Santa Fe, a 189.392, y en el de San Luis, a 33.924.

Las elecciones tendrán lugar el 2 de marzo próximo, en las provincias, y el 23 del mismo mes, en la Capital.

Provisión de agua potable y desagües a la ciudad de Paraná

Para los trabajos respectivos se invertirán $ 2.892.534

Por el Ministerio de Obras Públicas apareció hoy un decreto aprobando el proyecto y presupuesto de pesos 2.892.534.59 que la Dirección de Obras Sanitarias de la Nación ha preparado para obras de ampliación y mejoras de provisión de agua, colectores y desagües pluviales de la ciudad de Paraná.

Pago del impuesto de alambrado, barrido y limpieza

Hoy termina el plazo de la prórroga acordada por el D. E. para el pago del impuesto correspondiente al año 1923 de alumbrado, barrido y limpieza.

Por tal razón la labor de las oficinas de Rentas ha sido abrumadora, dado el número de personas que concurieron a abonar los correspondientes impuestos.

MINISTROS AUSENTES

Se ausentaron esta tarde de la capital, acompañando al presidente de la República, y con destino a Mar del Plata, de donde regresarán el miércoles, los ministros de Hacienda, Guerra y Marina.

Homenaje al ing. Jorge Newbery

Los empleados de la Dirección General de Alumbrado, se reunirán mañana a las 11.45 horas en el cementerio de la Recoleta, con el fin de depositar una corona de flores naturales en la tumba que guarda los restos del ingeniero Jorge Newbery, como testimonio del inolvidable afecto que supo conquistarse entre los empleados de la mencionada repartición durante su actuación de director.

Benigno Rodríguez Jurado, comentará por radiotelefonía el match Firpo-Lodge

Desde la estación transmisora que la Sociedad Radio Telefónica Argentina posee en el local de la Exposición Rural Argentina en Palermo, esta noche, a las 21 horas, el conocido aficionado Benigno Rodríguez Jurado, que actuó de referee en el match Firpo-Lodge, trasmitirá sus opiniones sobre dicho encuentro.

Pago de subsidios por el segundo semestre de 1923

Por la subsecretaría de Culto y Beneficencia se giró el importe de los subsidios correspondientes al segundo semestre de 1923, a las siguientes instituciones:

Colegio San José de Villa del Rosario; colegio de las Adoratrices, Córdoba; colegio de las Domínicas, Santa Rosa, Río I; colegio Práctico de la Señora de Allende, Córdoba; escuela práctica de la Conferencia de Señoras de San Vicente de Paul, Córdoba; escuela Dulce Nombre de Jesús, de Alta Córdoba; colegio del Huerto, de Bell Ville; asilo de las Hermanas Franciscanas, de Tucumán; Gota de Leche, Tucumán; Conferencia San Vicente de Paul, Tucumán; asilo casa escuela de los Pobres, Tucumán; escuela Belgrano de artes y oficios, Tucumán; escuela de San Francisco, Tucumán; escuela del Hogar de las Madres Cristianas, Tucumán; escuela nocturna de los Padres Maristas, Tucumán; asilo maternal y casa cuna, Tucumán; asilo León XIII, Tucumán; escuela Santa Rosa de las Domínicas, Tucumán; hospital Paso de los Libres; asilo de Mendigos, de Corrientes; asilo de Huérfanos, de Corrientes; sociedad de San Vicente de Paul de Mujeres, Corrientes; sociedad de beneficencia de Sauce, Corrientes; escuela-taller de las Hijas de María, Corrientes; academia de Bellas Artes e Idiomas, Corrientes; Círculo de Obreros de Bella Vista; sociedad de Hacendados, Corrientes; consultorio dental de la escuela normal de maestras, Corrientes; asilo-escuela San José, Guaymallén, Mendoza; sociedad San Vicente de Paul de Caballeros, Santiago del Estero; escuela de Artes y Oficios, San Francisco, de Santiago del Estero; escuela Pía Unión Hijas de María Inmaculada; escuela Santa Inés; escuela del Círculo de Obreros, de Santiago del Estero; escuelas Conferencias de Señoras Terciarias Franciscanas, de La Banda; escuela Pan de los Pobres, de Santiago del Estero; internado modelo de niñas, de Santiago del Estero; club atlético Mitre, de Santiago del Estero; hospital del Señor del Milagro, de Salta; hospital de niños "Francisco Uriburu", Salta; colegio Belgrano, Salta; asilo de la sociedad Hermanas de los Pobres, de San Luis; hospital San Roque, San Juan; asilo escuela Sagrada Familia de Nazareth, de San Juan; asilo Conferencia de San Francisco, de Catamarca; asilo Buen Pastor, de Catamarca; taller de la Pía Unión Hijas de María, de Catamarca; Gota de Leche, de Catamarca; taller de aspirantes de San Vicente, de Catamarca.

Importante venta de lanas

Entre las transacciones de lanas efectuadas en la fecha, merece señalarse por su importancia la de 400.000 kilos de lana procedente de Santa Cruz, a precios que varían entre $ 26 y 28, los 10 kilogramos, llevada a cabo por los consignatarios Angel Vélez y Cía., en su barraca propia.

DE LA PLATA

RENUNCIA DE FUNCIONARIOS PUBLICOS

LA PLATA, febrero 29. — Han presentado renuncia de sus cargos, el jefe de la Dirección de Arquitectura del Ministerio de Obras Públicas, ingeniero Antonio Restagno, y el inspector de la misma repartición arquitectónica Julio Gazzarri.

REUNION DEL CONCEJO DELIBERANTE.

LA PLATA, febrero 29.—Esta noche a las 20.30, se reunirá el Concejo Deliberante, para tratar entre otros asuntos el presupuesto municipal.

PAGO AL PERSONAL ADMINISTRATIVO.

LA PLATA, febrero 29. — Iniciose hoy el pago al personal de la administración, continuando mañana en la forma habitual.

Ministro de Obras Públicas

APROBACION DE LICITACIONES Y CONTRATOS

Por decretos de la fecha en acuerdo de ministros, el P. E. aprobó las siguientes licitaciones y contratos:

Para la ejecución de las obras de reparo del camino Zapata y Tupungato, zona del F. C. Pacífico, se aceptó la propuesta del señor Cirilo Gregorini, quien las llevará a cabo, por la suma de pesos 33.555.00 m|n.

Para la preparación del camino de Emilio V. Bunge a General Villegas, zona del F. C. Pacífico, se aceptó la propuesta presentada por D. Juan González Leyva, quien se compromento a ejecutar esos trabajos, mediante la suma total de $ 11.786.30 m|n.

Para la reparación del camino de El Tío a El Puertecito, zona del F. C. C. Córdoba, se aceptó la propuesta del señor Francisco Felice, quien llevará a cumplido término dichos trabajos por la suma de $ 17.385.30 m|n.

Para la adquisición y colocación de un ascensor en el Palacio del Congreso, se aceptó la propuesta de la firma C. R. Dornfeld y Cía., por la suma total de $ 16.000 m|n.

Títulos de propiedad de tierras fiscales

El presidente de la República ha firmado los títulos de propiedad correspondientes a los siguientes concesionarios de tierras fiscales:

Territorio del Río Negro—

Colonia C. Pringles, Nicolás Pérez.
General Conesa, sucesión de Matías López.
Choele Choel: Augusto Vuillermín, sucesión de Pedro Fernández Yáñez.

Territorio de Misiones—

Candelaria: Lucía Rojas.
Cerro Corá: Brígido Ramírez.
Azara: sucesión de Cristaldo Ramírez.
Apóstoles: Francisco Pitura, Juan Stalmanczuk.

Provincia de Entre Ríos—

Yeruá: Carlos A. Raviola de Villa Rey y sucesión de Miguel Agudo.

Territorio del Chaco—

Resistencia: Susana Zamudio de Soto.
Presidencia Roque Sáenz Peña: Lorenzo Fogar.
Barranqueras: Olaf With.

Provincia de Córdoba—

Caroya: Pedro Cargnelutti, Pascual Perecini.

Provincia de Santa Fe—

Avellaneda: sucesión de Pitteri.

Territorio de la Pampa—

General Acha: Severa R., viuda de Félix Cornejo.

Territorio del Chubut—

Rawson: sucesión Antonio Cornacchioni, Manuel Carvallido González.
Sarmiento: sucesión de Julián Amado.
Esquel: Richard Jenkins, Daniel J. Gibbon y Tiburcio Matute.

Territorio de Santa Cruz—

Río Gallegos: sucesión de Manuel Gallegos.
Santa Cruz: Domingo Tico.

Territorio del Neuquén—

Neuquén: Sara Lerman de Grichener.

Prosiguióse el pago de los haberes administrativos por febrero

DETALLE DE LOS FONDOS ENTREGADOS POR LA TESORERIA GENERAL

La Tesorería General de la Nación prosiguió hoy la liquidación de las planillas de sueldos y gastos por febrero, de las diversas dependencias de la administración. Seguidamente damos a conocer la nómina de los pagos efectuados por aquel motivo:

Administración General de Impuestos Internos, 211.034.27 pesos; Ministerio de Relaciones Exteriores y Culto, 41.384.14; Inspección de Contabilidad de los Ferrocarriles, 6.758, y Departamento Nacional de Higiene, 190.967.

Sueldos de la Armada—

A la Intendencia de Marina le fueron entregados por la Tesorería General de la Nación 1.297.229 pesos moneda nacional, importe de los sueldos por el mes de febrero último, de todo el personal militar de los buques y reparticiones de la armada.

Haberes por enero—

También fueron liquidadas las planillas de haberes y gastos por enero, de las siguientes reparticiones:

Colegio Nacional "Bernardino Rivadavia", 47.059 pesos; Escuela Normal N.o 7, 17.021; Escuela Profesional N.o 4, 10.268; Museo de Historia Natural, 3.965; Escuela Normal Mixta de Dolores, 9.676.19 e id id de Chilecito (La Rioja), 9.766.31.

Creación de clases de declamación en los institutos oficiales

El Presidente de la Junta Ejecutiva del "Círculo de la Librería", ha enviado una nota al ministro de Justicia e Instrucción Pública haciéndole presente la satisfacción que aquella entidad ha visto el decreto del Poder Ejecutivo, relativo a la creación de clases de Declamación en las Escuelas Normales e Instituto del Profesorado.

ASCENSOS EN OBRAS PUBLICAS

DECRETO DEL P. E.

El presidente de la República firmó hoy un decreto ascendiendo en la Dirección General de Contabilidad, al siguiente personal:

Al empleo de calculista, en substitución de Antonio Bonenfant, que falleció, al actual ayudante de segunda, Antonio Volpi; en su lugar, a doña Laura S. de Franceschi, y para reemplazar a esta última, designóse en calidad de escribiente a Carolina L. de Amucháestegui.

Las alumnas normalistas aplazadas que repiten el curso

SE PIDE LA DEROGACION DE UN DECRETO

Muchos padres de alumnas que cursan sus estudios en las escuelas normales, se han constituído en comité para gestionar de los poderes públicos la derogación del artículo 58 del decreto del Ministerio de Instrucción Pública, que no permite que continúen sus estudios las alumnas que repitan el curso aplazadas, aunque sea en una sola materia. Se considera que en los establecimientos de la capital hay más de 500 educandas en estas condiciones, lo que explica sin mayores detalles la gravedad de la medida adoptada, tanto más, cuanto que se toma en cuenta para la aplicación de la misma cualquiera materia, sin distinción.

Ocurre que algunas normalistas han aplazado en solfeo, por ejemplo, y no se concibe que el rigor de esa disposición les impida continuar con sus estudios.

Se ha pedido el apoyo de algunas instituciones representativas de los estudiantes a fin de dar mayor consistencia a la campaña que se ha iniciado, procurando finalidades de justicia, ya que no es posible mantener el rigor de esa resolución en la forma anotada.

Es de suponer que el Ministerio sabrá corregir ese decreto.

2.ª EDICION

Sobre el acceso del tranvía del Sud a la Estación Retiro

La Dirección General de Ferrocarriles atenta a la situación creada por la Empresa de Tranvías del Puerto de la Capital ha dado en la fecha la siguiente resolución:

Considerando: Que según lo informa la Sección de Control respectiva, hasta este momento (diez horas y treinta minutos) la Empresa del Tranvía del Puerto de la ciudad de Buenos Aires no ha dado cumplimiento a la nota que le enviara ayer esta Dirección General, que fué recibida, a las trece horas, personalmente por el señor Administrador General de la misma, don L. B. Perkins, y en la cual se le intimaba que inmediatamente de recibida esa nota debía restablecer los servicios por su recorrido habitual, bajo apercibimiento de aplicarle las sanciones que correspondan.

Que urge el restablecimiento del servicio por estar comprometido el interés general en el funcionamiento de esa línea tranviaria; que el silencio de la compañía intimada, a la orden impartida por esta Dirección General da lugar a que se haga efectivo el apercibimiento que contiene la nota de referencia.

Que la actitud de la Empresa y la gravedad de la infracción obliga a esta Dirección General a adoptar medidas enérgicas de represión, imponiendo a la misma las penalidades que establece el artículo 52 de la Ley 2873, de conformidad con el artículo primero del Reglamento aprobado por decreto de 23 de marzo de 1917.

Que dada la índole de la infracción, que no tiene justificativo de ninguna especie, es de aplicación el artículo 92 de la Ley, debiendo pues considerarse como una infracción distinta cada día que transcurra sin que la Empresa efectúe su servicio hasta Retiro con el recorrido y horarios aprobados oportunamente por esta Dirección General.

Por estas consideraciones: El Consejo resuelve:

1.o — Aplicar a la Empresa del Tranvía del Puerto y Ciudad de Buenos Aires, una multa de un mil pesos moneda nacional de curso legal, por haber interrumpido sus servicios el día 7 del corriente desde diez y treinta y cinco horas en adelante.

2.o — Imponer una multa de un mil pesos moneda nacional de curso legal por cada día transcurrido y que transcurra sin ponerse, la Empresa, en las condiciones exigidas en la nota número 204 del 28 del corriente.

3.o — Intimar a la Empresa oble la suma de tres mil pesos moneda nacional de curso legal, importe de las multas correspondientes a los días 27, 28 y 29 del presente mes, en el término de tres días, bajo apercibimiento de ejecución judicial".

Crédito Argentino Interno de 1905

Para el pago de los servicios de renta y amortización de títulos del empréstito denominado "Crédito Argentino Interno de 1905", la junta administrativa del Crédito Público Nacional recibió hoy del Ministerio de Hacienda, la suma de $ 1.000.000 moneda nacional.

Los cupones de referencia vencen el 1.o de marzo próximo.

La carne congelada en Italia

En el Ministerio de Agricultura se nos suministra el siguiente informe:

Lucien Chassaigne, en una correspondencia dirigida desde Roma en enero de 1924, a un gran diario de París, se ocupa de la política financiera italiana y la condensa en estos cuatro puntos:

Que el impuesto se distribuya entre todos los contribuyentes.

No desanimar ni paralizar la producción.

Provocar el aflujo de los capitales extranjeros.

Fomentar la construcción, y combatir la vida cara.

Resultado, que la lira que valía medio franco hace 16 meses, esté a la par del franco.

Se ha comenzado una activa propaganda con demostraciones prácticas, en favor del consumo de la carne congelada, cuya importación ha pasado pronto de 2.000 a 60.000 quintales por mes."

Reparación y construcción de caminos

DECRETOS DEL P. E.

Por decretos de la fecha en acuerdo de ministros el P. E. aprobó con cargo a los fondos de la Ley 5315, las siguientes licitaciones y contratos:

Para la ejecución de la obras de reparo del camino de Zapata a Tupungato, zona del F. C. P., se aceptó la propuesta del señor Cirilo Gregorini, quien las llevará a cabo por la suma total de $ 33.555.00 moneda nacional.

—Para la reparación del camino de Emilio V. Bunge a General Villegas, zona del F. C. Pacífico (Provincia de Buenos Aires), se aceptó la propuesta presentada por D. Juan González Leyva, quien se compromete a ejecutar esos trabajos mediante la suma total de $ 11.786.30 moneda nacional.

—Para la reparación del camino de El Tío a El Fuertecito, zona del F. C. C. C. (Provincia de Córdoba), se aceptó la propuesta presentada por D. Francisco Felice, quien llevará a cumplido término dichos trabajos por la suma total de $ 17.385.30 moneda nacional.

—Para la ejecución de las obras de reparo en el camino de acceso a la Estación Elena e Cabrera, zona del F. C. C. Argentino (Provincia de Córdoba), se aprobó la propuesta de los señores Natalio J. Saibene y Antonio Medina Allende, quienes se comprometen a ejecutar esos trabajos, mediante la suma total de $ 17.960.70 moneda nacional.

—Para la ejecución de las obras de reparo de los caminos de Rivadeo a Estella y a Villa Iris, zona del F. C. P. (Provincia de Buenos Aires), se aceptó la propuesta del señor Antonio Casali, por la suma total, de pesos 12.937.70 moneda nacional.

—Para la adquisición y colocación de un ascensor en el Palacio del Congreso se aceptó la propuesta de la firma C. R. Dornfeld y Cía., por la suma total de pesos 16.000 moneda nacional.

Designación de estaciones con nombres de personas

Resolución del Ministerio de Obras Públicas

Por el Ministerio de Obras Públicas se ha dado a conocer en la fecha la resolución cuya parte dispositiva expresa lo siguiente:

La Dirección General de Ferrocarriles procederá a la revisión general de los nombres de las estaciones ferroviarias de todas las líneas del país, y con excepción de los que indican nombres de lugares, ciudades o países, próceres u hombres públicos de actuación destacada y notoriamente reconocida, elevará una nómina de los que a su juicio no encuadren dentro del concepto enunciado en el primer considerando de la presente resolución, proponiendo a la vez aquellos con que puedan substituirse, debiendo igualmente recoger los informes necesarios acerca del nombre primitivo del lugar en que se encuentran ubicadas.

El informe lo presentará respecto de cada empresa y a medida que termine la investigación correspondiente.

Informará igualmente la forma de llevar a la práctica la idea expresada en el último considerando de esta resolución, consultando el medio más económico y eficiente de realizar dicho propósito.

La resolución se fundamenta en las consideraciones que van a continuación:

La designación de las estaciones ferroviarias con nombres de personas importa tributarias un verdadero homenaje, exhibiéndolos a las consideración del país y perpetuando su memoria en forma tal que importa una consagración histórica;

Que dentro de este concepto, no es justo ni apropiado que a la par del nombre de nuestros próceres y de más personalidades que, por su destacada actuación en las distintas actividades de la vida pública o en las no menos meritorias de su actuación en bien de la humanidad, aparezcan los de otras personas sin mérito alguno o sin los bastantes para merecer ese alto honor y distinción; inconveniente, que se agrava aún más si se tiene en cuenta que, en general el nombre de la stación trasciende al pueblo mismo que se forma a su alrededor, como consecuencia lógica del impulso que ella significa para el progreso y adelanto de la región o de la localidad en que queda establecida;

Que subalternizando el concepto, se ha llegado a veces a designar ciertas estaciones con el nombre de personas, sin más fundamento ni antecedentes que el de haber donado el terreno en que están ubicadas aquéllas, sin reparar siquiera en que, frecuentemente, ese procedimiento extraña a una mera especulación comercial del donante, por la valorización del excedente de su propiedad, y sin que por ello, pueda ostentarse un título al reconocimiento público;

Que es obra de sano patriotismo mantener en el alto nivel que corresponde, la conmemoración tributada justicieramente a nuestros grandes hombres como meritorios servidores del país, evitando que se encuentren colocados en la misma línea, otros que no revisten las cualidades necesarias para perpetuarlos;

Que es conveniente que al pie del nombre de cada estación, se coloque una inscripción qeu en forma sintética, explique su significado y motivo de su designación, como un medio indispensable para que el público se ilustre del hecho histórico que simboliza o de los méritos de la personalidad que se consagra; contribuyéndose así a la divulgación especialmente de los hechos culminantes de nuestra historia patria.

Los funerales de Lenine

En Gorki: el cortejo fúnebre se encamina hacia la estación donde el cuerpo debe ser embarcado para Moscú.

En Moscú: exposición solemne del cadáver en la sala de la antigua asamblea de la nobleza, actualmente convertida en la sala de la Casa de las Uniones Profesionales.

Excursión automovilística a las Sierras de Córdoba

Se iniciará mañana a las 6 horas

LOS EXCURSIONISTAS PARTIRAN DE LA PLAZA DEL CONGRESO

Mañana sábado 1o. de marzo, a las 6, se pondrá en marcha desde la Plaza del Congreso, la caravana formada por los coches de los turistas que realizarán el viaje desde ésta hasta las Sierras de Córdoba, de acuerdo con el itinerario detallado a continuación, cuyas bases estableció la comisión directiva del Automóvil Club Argentino, organizador de la excursión.

Marzo 1o. — Salida de Plaza del Congreso a las 6 horas, para almorzar en Carmen de Areco en el hotel Español.

Después del almuerzo se seguirá a Pergamino, donde se pernoctará en el hotel Roma.

Marzo 2 domingo. — Salida de Pergamino, a las 5 horas para almorzar en Rosario en el hotel Italia, donde también se pernoctará.

Por la tarde descanso y paseo por la ciudad (o quedarán a su libre gusto los excursionistas).

Marzo 3, lunes. — Salida de Rosario a las 5 horas para almorzar en Marcos Juárez en el hotel Roma. Después del almuerzo se sigue a Villa María para pernoctar en el hotel Internacional y en el Universal.

Marzo 4, martes. — Salida de Villa María a las 5 horas para llegar a Córdoba al mediodía para almorzar en los hoteles Plaza y Victoria. Pernoctando en los mismos.

Marzo 5, miércoles. — Permanencia en Córdoba y excursión a las sierras.

Marzo 6, jueves. — Presenciar la llegada de la carrera por el "Gran Premio 1924".

Marzo 7, viernes. — Se emprenderá el regreso saliendo de Córdoba a las 6 horas para almorzar en Villa María en el hotel Internacional y en el Universal, siguiendo después del almuerzo para pernoctar en Cañada de Gómez en los hoteles Universal y Mayo.

Marzo 8, sábado. — Salida de Cañada de Gómez a las 5 horas para almorzar en Rosario en el hotel Italia y pernoctar en Pergamino en el hotel Roma.

Marzo, 9 domingo. — Salida de Pergamino a las 5 horas para almorzar en San Andrés de Giles, en el hotel del Aguila. Después del almuerzo continuará la excursión hacia Morón punto final del raid de turismo.

Participarán del raid los siguientes turistas, bajo la dirección del capitán de ruta señor Agustín Motto, presidente del Club y el comisario general señor Antonio Farina. La delegación que concurrirá en representación del Club está formada por los citados señores doctor Luis Giudice y Oscar C. Mastei.

El orden de colocación para el viaje es el siguiente:

Coche 1, doctor Eduardo M. Fernández Rey y señora; médico, con botiquín, que se incorporará en Morón.

Coche 2, Adolfo P. Navajas, con su señora y chauffeur.

Coche 3, Miguel J. Sans y señora.

Coche 4, Pedro Ghignone, Carlos y Pedro Ghignone y Valentín Cairone.

Coche 5, Juan H. Fitte, Manuel Olazábal y Héctor Farini.

Coche 6, Francisco Escoda, Ramón Flores y Carlos Buerguerand.

Coche 7, Atilio Liberti, Antonio Liberti, Ernesto Copello y Ventura Robol (chauffeur).

Coche 8, Luis Graziosi y Aquiles Aletti.

Coche 9, Oscar Laesche y Adolfo Bertero.

Coche 10, doctor Juan Gorike, Arnoldo de Bernárdez y Angel Monticelli.

Coche 11, Héctor J. Cocito, Emilio Scampini, Tancredi Grasso y Juan Cina.

Coche 12, doctor Luis Giudice, médico con botiquín, doctor A. Cazés Irigoyen, Romeo Motto.

Coche 13, Juan P. Dellacha, Juan B. Dellacha y José H. Solari.

Coche 14, Marcelo J. Fitte, Juan Carlos Palacios, R. Rodríguez Jurado y A. Agueio.

Coche 15, Jorge Lasagna y Salvador Contreras (chauffeur).

Coche 16, José Zubeldía, Emilio Casaccua, Santos Oliva y Ernesto Gaglido.

Coche 17, Juan A. Caravaglia, Manuel y Juan Daneri, Vicente Abad y Vicente Ríos Arteta.

Coche 18, Enrique H. Fabre y José De Nicolai.

Además de estos automóviles se agregarán el del capital de ruta y comisario general y el de la delegación del Club.

Cerrando la columna marchará un camión debidamente equipado para el caso, donde viajarán un mecánico, un gomero y peones, para los casos de necesidad.

Unión Cívica Radical

CONFERENCIA A REALIZARSE

El 5 de marzo próximo, a las 20 y 30, se realizará una conferencia en las calles Irlarte y Salom.

Los festejos de Carnaval

EL CARNAVAL EN ADROGUE

Bajo el rótulo carnavalesco, las fiestas que se preparan en la elegante villa veraniega toman un marcado caracter de torneo social, con sus concursos infantiles, sus bailes, reuniones, llenos de humorismo y buen gusto, como han sido en años anteriores, y en cuyos preparativos el pueblo entero participa con igual entusiasmo.

Los salones de los diversos clubs se transformaron bajo ramilletes y guirnaldas de luces y de flores, y la calle Esteban Adrogué con sus plazas terminales, por las que se desarrollará el corso, se engalanan con arcos, colgaduras, mascarones, gallardetes y luces, muchas y abundantes luces de todos los colores.

El pueblo entero está ocupado: unos dirijen y bastan; otros trabajan y ganan. Y los autoridades edilicias, entusiastas del entusiasmo colectivo, prestan su concurso amplia y abundantemente.

La comisión de festejos ha designado, para discernir los premios de los concursos infantiles, etc., las comisiones de damas y señoritas en la siguiente forma:

Comisión de señoras: Elena de la Serna de Castaing, presidenta; Berta García Quirno de O'Connor, vicepresidenta; vocales: Leonor Frías de Padilla, Margarita Lagos de Portela, Paz Davis de Camona, Elisa Gandulfo de Souza, Victorina Antoul de Chute, Angela G. de Bancalari, María Elena Domínguez de Castro Videla, María Calzada de Sánchez, Azucena Centeno de Battilana, Josefina de Barrasa, Cecilia Urdapilleta de Hudson o Isabel Basail Martínez de González Moreno.

Comisión de señoritas: Secretaria, Pastora Iraola; vocales: María Adela Lanús, María Esther de la Serna, Hortensia Frías Padilla, Sara Calderón Mones, María Paz Carmona, Emma Ortiz, María Elena Calzada y Olga Battilana.

EL BAILE DE LOS AVIADORES

Hoy a las 23 horas dará comienzo en el teatro de la Opera el "2o. Gran Baile de los Aviadores".

El programa comprende: concurso de tango para gordos de más de 100 kilos (compañera libre); de shimmy; de tango, peso libre; cacería de globos; concurso de palcos adornados; de disfraces alusivos a la aviación; de disfraces en general y a la máscara más ingeniosa y ocurrente.

En la parte de variedades intervendrán prestando gentilmente su concurso los conocidos artistas: Linda Thelma, Azucena Maizani, Julia Alonso, Hermanas Delpont, la troupe Maximowva, el cómico cantante y músico de la Radio Cultura, José Bohr en su repertorio, "Los Palomeros", murga inofensiva de locos mansos, Sonia y Jorge, pareja de bailes y La Belki, bailarina clásica.

La "jazz band", compuesta por los más destacados y populares aviadores, dirigida por el piloto Osvaldo Fresedo, ejecutará varias piezas en forma original. Estrenarán el tango "Desde las Nubes", escrito especialmente por Fresedo con letra de Amadeo H. Canale y será cantado por la simpática artista del teatro Apolo, señorita Azucena Maizani. Se distribuirán entre los concurrentes, varios miles de ejemplares del tango.

La coronación de la nueva "Reina de los Aviadores", se efectuará con gran pompa, haciendo entrega de las coronas y los mantos la pareja consagrada el año anterior, que fué, la simpática y popular artista señorita Lola Arellano como "Reina" y su pricipal consorte, el piloto aviador argentino, señor Enrique A. Roger.

La sala de la Opera ha sido preparada artísticamente con hermosos juegos de luces y ornamentación vegetal con la cooperación de las direcciones de alumbrado y paseos de la Municipalidad.

La comisión organizadora confía en el éxito del festival de esta noche.

CLUB "TENIENTE CORONEL M. T. DE ALVEAR"

La comisión directiva de este club, ha resuelto organizar el programa de fiestas de Carnaval que se indica más abajo en su amplio local, calle Santa Fe 1638, para los socios y sus familias, admitiéndose invitados especiales a pedido de socios.

El bufet del club, montado perfectamente, atenderá todos los servicios inclusive la comida que se realizará el sábado 1o. de marzo a las 21 horas al precio popular de 5 $ moneda nacional.

La cancha de pelota, que tiene el club, ha sido inaugurada con dos partidos entre los socios.

Durante las fiestas se desarrollará una serie de juegos de entretenimientos.

En las tardes de los días de Carnaval se proyecta hacer reuniones infantiles.

La aplicación de la ley de jubilaciones 11.289

FUE ELEVADO EL INFORME RELACIONADO A LOS EMPLEADOS DE LA MARINA MERCANTE

La Comisión de Jubilaciones de la Bolsa de Comercio ha recibido hoy un informe de la subcomisión nombrada para estudiar la ley número 11.289, en lo relacionado a empleados y obreros de la marina mercante argentina y personal de agencias de compañías de navegación extranjeras.

Dice el informe de referencia.

La subcomisión Empleados y Obreros de la Marina Mercante Argentina, consecuente con la alta misión que le fuera encomendada, se complace en presentar al señor presidente este memorial que traduce, en síntesis, el pensamiento que le guía respecto a la ley No. 11.289.

Pero, antes de entrar en materia, desea dejar perfectamente establecido que los "empleadores" verían con simpatía se dictara una ley que basada en principios de solidaridad social y humana, tienda a prevenir y llenar las necesidades que la vida crea.

Es, pues, guiados en estos principios inconmovibles y también hedónicos que esta comisión formula ciertos reparos que entiende fundamentales si es que se desea que los beneficios de la ley no quieran verse convertidos en utopía o ficción.

A fin de facilitar la interpretación de las observaciones que formulamos, hemos de abarcar el asunto basándonos en funciones prácticas y teóricas, para con ello deducir los inconvenientes que se oponen a la ley sancionada.

I. — **La encuesta práctica.** — Siendo que se trata de una ley a la que podríamos denominar "obrera", porque tiende a salvaguardar los intereses de la clase asalariada, hemos entendido de alta conveniencia consultar la opinión siquiera sintética de los que debían considerarse beneficiados con la adopción de la ley que comentamos.

De la interpretación de los guarismos bajo factores "positivos" y "negativos", se colige de que la ley No. 11.289 es resistida por los mismos que ella considera beneficiados.

Tal resulta, expresamente, de la encuesta realizada y a cuyo efecto hemos consultado las siguientes opiniones:

a) Personal subalterno embarcado;
b) Personal superior embarcado;
c) Empleados administrativos de cabotaje;
d) Empleados de agencias marítimas extranjeras.

a) El censo vinculado con la tripulación subalterna embarcada, con trabajo efectivo, puede calcularse en diez mil personas.

De este censo se han obtenido 9.700 votos "en contra" de la ley, que corresponden a la totalidad de los afiliados a la Federación Obrera Marítima.

Y es verdaderamente sugerente este resultado, si se tiene en cuenta que la clase asalariada luchó, en sus comienzos, por la implantación de una ley de jubilaciones. La razón de este vuelco en la opinión general traducida, también, en la prensa, en el cartel y en la tribuna obrera, debe buscársela en lo poco explícito de la ley, no sólo en lo que a beneficios se refiere, sino también en lo que respecta a la forma en que se liquidará la jubilación, factores máximos y mínimos que no se conocen si acaso llegarán a compensar los sacrificios que se hagan por llevar el aporte requerido, prima facie, por la ley. Al abarcar este tópico desde el punto de vista teórico, hemos de expresar los inconvenientes económico-matemáticos que se oponen a la aplicación inmediata de la ley.

Y es sabido que esta resistencia que parte o nace del factor "trabajo muscular" no pueda ser vencida por los "empleadores", porque éstos se encuentran en la imposibilidad de explicar, por carencia de datos, las ventajas que consagra la ley No. 11.289. No llevar a la masa obrera datos de inconfundible verdad y claridad, es exponernos a que la fuerza pasiva de su resistencia traiga aparejados inconvenientes, no sólo particulares, sino también generales, en cuanto se refiere a la economía del país.

b) Así como los obreros del músculo, que constituyen el factor principal en esta rama del trabajo, se ha expedido por la negativa el "Personal superior embarcado" que constituye el nucleo de capitanes, oficiales, maquinistas, comisarios y radiografistas, o sean los afiliados a las "Sociedades gremiales de oficiales de la marina mercante nacional que están representados en número de 1.400 afiliados se han expedido por la afirmativa; esto es: están acordes con la Ley de Jubilaciones.

La explicación de esta divergencia en la manera de pensar, se la encuentra de inmediato si se tiene presente de que la gran mayoría del personal afiliado a estas asociaciones tienen largos años de servicios y gozan de una remuneración suficiente para satisfacer las necesidades de la vida.

Para este personal más o menos fijo y que tiene largos años de servicios, la jubilación, en principio, tiene que serles favorable porque a cambio de un sacrificio presente, obtienen un beneficio de inmediato beneficio éste que debe ser sostenido por el aporte, que está en mayor escala, del obrero en general. Tal es la razón principal que fundamenta la diferencia de criterio anotado.

c) La estadística relacionada con los "Empleados de la administración de cabotaje" sobre un censo de 444 empleados, se han expedido 194 por la "negativa" y 250 por la "afirmativa".

d) Esta opinión favorable, en porcentaje reducido, se traduce en contraria para el caso de los empleados de las agencias de compañías de navegación extranjeras, afiliadas al Centro Navegación Transatlántica. El censo allí practicado arroja los siguientes guarismos: "favorables, 373 votos; "contrarios", 681 votos.

Es, pues, evidente el que prima la idea de la oposición con el agravante de que gran parte de los que se han expedido por la afirmativa, sólo lo es en principio, ya que aducen que la reglamentación no es suficientemente clara.

En esta parte la ley no ha contemplado algunos inconvenientes funcionales que se refieren a los empleados que, aún cuando radicados en esta Capital, cobran o perciben sus sueldos en el extranjero en virtud de que su estada en ésta no es permanente sino transitoria. En origen, nos referimos al proyecto propiciado por el anterior Poder Ejecutivo Nacional; a éstos empleados no les comprendía la Ley.

Yendo ahora al punto fijo y agrupando los números arriba anotados, tendremos:

Votos	Favorables	Contrarios
a) Tripulación subalterna (obreros)	—	9700
b) Personal superior embarcado	1400	—
c) Empleados de la Administración de cabotaje	250	194
d) Empleados de administración de agencias marítimas extranjeras	373	681
	2023	10575

Los guarismos anotados expresan que sobre 12.598 censados, 10.575 se han expedido "en contra" de la aplicación de la ley; mas claro, los casos desfavorables están en un porcentaje del 84 o/o, lo que implica decir de que no existe ya igualdad, sino tampoco equilibrio de ideas o lo que es lo mismo: la resultante es francamente opositora a la aplicación de la Ley No. 11.289.

Este dato es elocuente y nos releva de formular comentarios. Esto en cuanto a la opinión de los beneficiados por la Ley de Jubilaciones.

Después de analizarse detenidamente la faz teórica de la cuestión, el informe de la mencionada subcomisión termina diciendo lo siguiente:

"Es menester que en la preparación de estas leyes se proceda en función de bases inconmovibles, cuales son los números que regulan más o menos rigurosamente su formación, teniendo en cuenta de que es indispensable que los aportes sean equivalentes a los beneficios; de lo contrario, la ley fracasará incuestionablemente.

En síntesis: de esta exposición surge con evidencia irrefutable.

a) Que el 84 o/o de los beneficiados por la ley se opone, decididamente a su aplicación;

b) Que la ley en su esencia, es una ficción y que para dejar de serlo hace falta se proceda a dar cumplimiento al artículo 18 que determina el levantamiento de un "censo" y la "valuación actuarial" del plan de prestaciones que pueden acordarse a los afiliados;

c) Que es menester tener presente que los aportes han de ser equivalentes a los beneficios que la Caja acuerde, si es que se desea que la "Caja" no caiga en bancarrota;

d) Que la homogeneidad de la jubilación o para mejor decir, de las bases para la jubilación del "obrero" y del "empleado" no puede subsistir y tal en virtud de las razones anotadas en el capítulo IV;

e) Que para el caso de los obreros, debiera estarse al "seguro en caso de muerte" combinado con el "retiro".

GUERRA Y MARINA

RETIRO DE UN JEFE

Por decreto de la fecha ha sido declarado en situación de retiro, a su solicitud, el capitán de fragata Eduardo M. Lezica, con el 100 por ciento de su sueldo.

SE CONCEDIERON VARIAS PENSIONES

El Poder Ejecutivo ha dictado varios decretos por los que se concede pensión militar a favor de la menor María Luisa Fourment, hija del idóneo de farmacia Luis Fourment, de Juana Vera de Centurión, viuda del condestable de primera José Centurión, y Delia Palma de Simone, en concurrencia con María Delia, Luisa, María Magdalena, Rafael, Manuel, María Clotilde y María del Carmen de Simone, viuda e hijos del condestable de primera Rafael de Sione.

ASCENSO DE PERSONAL CIVIL DE LA ARMADA

El P. E. dictó esta tarde un decreto, por el que se nombra, en la Escuela de Aviación Naval, auxiliar de tercera al escribiente de primera Juan E. Moreno, y escribiente de primera en la Escuela de Aerostación Naval, al cabo principal electricista, sin contrata, Enrique Ullé.

AUDITORIA DE GUERRA Y MARINA

Ha sido nombrado el capitán retirado Alberto Chiappe, para prestar servicios en la Auditoría General de Guerra y Marina.

CAMBIOS BANCARIOS DEL DIA — A LA VISTA

BANCOS	Inglaterra	Francia	España	Italia	Alemania	Suiza	Bélgica	Holanda	E. Unidos	Brasil
Nación Argentina	12.57	12.30	36.78	12.61	—	50.51	10.73	—	291.58	—
Provincia de Buenos Aires	12.62	12.60	37.50	12.70	—	5.14	10.80	110.—	295.—	35.70
Alemán Transatlántico	12.58	12.15	37.07	12.42	—	50.62	10.17	108.74	292.73	35.03
Anglo-Sudamericano	12.61	12.60	37.50	12.70	—	5.14	10.80	110.50	295.40	—
Argentino	12.61	12.45	37.50	12.70	—	51.58	10.70	109.79	294.32	35.38
Argentino-Uruguayo	12.55	12.20	36.80	12.60	—	50.60	10.50	108.—	291.—	35.—
Británico de la América del Sud	12.61	12.57	37.44	12.73	—	51.18	10.70	110.30	294.—	35.20
Comercial del Azul	12.66	13.—	37.70	12.90	—	51.40	11.10	110.80	296.—	35.20
Córdoba	—	—	—	—	—	—	—	—	—	—
Español del Río de la Plata										
Francés del Río de la Plata	12.72	13.18	37.82	12.84	—	52.48	12.38	112.51	300.45	35.—
Francés e Italiano de la A. del Sur	43 1/16	21.60	6.09	17.85	—	4.44	21.60	2.07	129.70	31.900
Galicia y Buenos Aires	12.54	12.10	36.90	12.50	—	50.70	10.40	109.20	292.40	—
Germánico de la América del Sur	12.58	12.15	37.07	12.42	—	50.62	10.47	108.74	292.73	35.03
Holandés de la América del Sur	43 3/8	18.50	6.13	18.—	—	4.47	21.50	2.08	128.40	32.500
Italia y Río de la Plata	12.61	12.45	37.50	12.70	—	51.58	10.70	109.79	294.32	35.38
Italo-Belga	43 1/2	18.60	6.15	18.—	—	4.47	21.80	2.08	128.—	—
Italo-Sudamericano	12.53	12.25	36.95	12.62	—	50.50	10.57	108.20	291.—	35.10
Londres y Río de la Plata	12.65	12.52	36.95	12.65	—	50.50	10.82	—	292.—	0.29
Nuevo Banco Italiano	12.59	12.40	37.10	12.70	—	50.89	10.60	102.70	292.70	35.50
Popular Argentino	12.64	12.61	37.69	12.75	—	51.30	10.89	[illegible]	295.46	35.—
Royal Bank of Canadá	12.70	13.13	37.75	12.85	—	51.88	11.96	111.40	299.—	35.70
The National City Bank of New York	12.77	13.27	37.94	12.97	—	51.88	11.35	110.86	297.97	0.36
The First National Bank of Boston	12.52	12.23	37.04	12.61	—	50.73	10.53	108.74	291.36	35.—
The Yokohama Specie Bank	12.63	12.58	—	—	—	—	—	—	293.60	0.354

Mercado de carne y haciendas en Chicago

PRECIOS QUE RIGIERON EN DICIEMBRE

El Ministerio de Agricultura ha dado la siguiente información sobre los precios de las carnes y ganados durante la semana que terminó el 17 de diciembre de 1923, en el mercado de Chicago:

Bovinos—

Clases especiales: 100 libras en dólares y 100 kl. en moneda nacional:

Novillos excepcionales, 11.50 a 12.35; 74.38 a 79.87.

Novillos especiales: 8.50 a 12.50; 54.97 a 80.84.

Novillos gordos: 6.40 a 10.50; 41.39 a 67.91.

Novillos generales s/clase: 4.25 a 6.40; 27.48 a 41.39.

Novillitos: 9.25 a 13.25; 59.82 a 85.70.

Vacas y vaquillonas gordas: 4.25 a 10.50; 27.48 a 67.91.

Toros generales a especiales: 3.75 a 7.25; 24.25 a 46.89.

Terneros generales a muy especiales: 5.50 a 10.65; 35.57 a 68.88.

Hacienda de invernada: 3.75 a 7.50; 24.25 a 48.50.

Ovinos—

Capones gordos y especiales: 6.75 a 9.00; 43.65 a 58.21.

Ovejas generales a especiales: 4.50 a 7.65; 29.10 a 49.48.

Corderos especiales: 11.50 a 13 con 30; 74.38 a 86.02.

Corderos generales a gordos: 9.50 a 10.50; 61.44 a 67.91.

Borregos de año, generales a gordos: 8.50 a 11.65; 54.97 a 75.35.

Porcinos—

Cerdos pesados para consumo: 6.50 a 7.25; 42.04 a 46.89.

Cerdos para conserva s/clase: 6.00 a 6.95; 38.80 a 44.95.

Cerdos generales a muy especiales: 4.00 a 6.65; 25.87 a 43.01.

Movimiento de ganado vivo en el mercado de Chicago—

Entradas: Ultima semana: Vacunos, 85.648; terneros, 15.673; cerdos, 271.646; lanares, 107.641.

Semana precedente: vacunos, 73 mil 922; terneros, 16.261; cerdos, 308.741; lanares, 88.395.

Corespondiente semana año 1922: vacunos, 80.775; terneros, 14.404; cerdos, 247.000; lanares, 79.004.

Embarques: Ultima semana: vacunos, 28.121; terneros, 2.173; cerdos, 62.700; lanares, 35.240.

Semana precedente: vacunos, 27 mil 242; terneros, 2.328; cerdos, 47 mil 380; lanares, 31.381.

Correspondiente semana año 1922: vacunos, 27.201; terneros, 1.066; cerdos, 48.184; lanares, 24.435.

Altura de los ríos en metros

Paraná: Corrientes 4.65, Itúzaingó 2.44, Itá Ibaté 3.54, Posadas 2.92.

Uruguay: La Barra 0.60, Alvear 1.08, apeyú 1.00, M. Caseros 0.65, Uruguay 0.64, Colón 1.18, Santo Tomé 1.10, La Cruz 1.08, P. Libres 0.88, Concordia 1.24, Gualeguaychú 0.50, San Javier 0.40.

Neuquén: Neuquén 0.52, P. Indios 1.70.

Limay: P. Limay 2.16, N. Huapí 3.62.

Negro: Ch. Choel 1.34, Choa Mal 0.78.

COMERCIO

MERCADO DE PATATAS

(Estación Casa Amarilla)

Han entrado hoy en este mercado 509 bolsas patatas; en Bs. Aires 4375; en Papinco, 287; en C. Argentino, 2.299. Total, 7.175 bolsas.

Precios de venta: Patata según clase, de 0.10 a 0.90 $ los 10 kilos.

MERCADO DE PASTO

(Est. Caballito)

Entraron hoy en este mercado 397 fardos grandes de pasto y 5077 id chicos; en Colegiales, 1127 id chicos; en Bs. Aires 237 id chicos y 248 id grandes; en Sola 3260 id chicos. Total 634 fardos grandes y 9712 id chicos.

Precios de venta: Pasto alfalfa en fardos grandes, de $ 27 a 61 los 1000 kilos; id chicos, de 25 a 59; id mezcla, fardos grandes, de 26 a 40.

MERCADO DE ABASTO PROVEEDOR

Fueron descargados en este mercado por chatas y carros 780.000 kilos de frutas y 930.000 kilos de verduras en general y 11 vagones del F. C. C. de B. A. con 91.900 kilos, que sumados a los anteriores nos arroja un total de 1.021.900 kilos de verduras.

Sin alternativas de mayor importancia se efectuaron las ventas de los distintos productos, rigiendo precios más o menos análogos a los del día anterior y que dimos a conocer en su debida oportunidad.

MERCADO CENTRAL DE FRUTOS

Ventas de hoy

Lana cruza gruesa: 3.000 kilos a $ 16.30, 8.000 a 16, 10.000 a 15.50, 1.000 a 15.

Borregas: 1.000 kilos a $ 15; 5.000 a 14.50, 1.000 a 12.

Segunda esquila, cruza fina: 1.000 kilos a 17.50.

Gruesa: 1.000 kilos a 15 pesos.

Mestiza: 5.000 k. a 16.50.

Barriga: 1.000 kilos a $ 9.

De Entre Ríos, cruza fina: 2.000 kilos a $ 28.

Mediana: 2.000 kilos a $ 24, 2.000 a 23.

Gruesa: 2.000 a 21, 2.000 a 20.

Pieles lanares, lanudo consumo: 1.500 a $ 1.60, 1.000 a 1.58, 500 a 1.57, 1.000 a 1.55, 500 a 1.52, 1.000 a 1.50, 800 a 1.45, 500 a 1.40, 300 a 1.30.

Desecho: 1.500 kilos a $ 1.40, 1.000 a 1.38, 500 a 1.38, 1.000 a 1.35, 400 a 1.32, 1.500 a 1.30, 1.200 a 1.25, 300 a 1.20, 500 a 1.10.

Del Crubut: 120.000 kilos de pesos 1.78 a 1.82.

Corto consumo: 800 k. a $ 1.10, 1.000 a 1.07, 1.500 a 1.05, 2.000 a 1, 800 a 0.95, 1.000 a 0.90.

Borregos: 1.000 kilos a $ 1, 100 a 1.10, 100 a 0.85.

Cueros vacunos: 300 cueros a $ 12.50, 500 a 12.30, 300 a 12.20, 600 a 12.00, 200 a 11.50 150 a 11.

Especiales: 300 cueros a $ 13.00

Salados: 70 cueros a $ 0.61, 150 a 0.60, 200 a 0.55.

Becerros, 330 cueros a $ 10.00, 20 a 9.80.

Nonatos: 200 cueros a $ 7.00, 10 a 6.80.

Becerros y nonatos: 200 cueros a $ 10.00.

Petros: 100 cueros a $ 7.00, 110 a 6.80 100 a 6.50, 50 a 6.00.

Cerdas: 200 kilos a $ 21.00, 500 a 20.00, 700 a 19.50, 600 a 19.00, 800 a 18.50, 600 a 18.00, 400 a 17.00, 100 a 16.50.

Corderitos: 20 docenas a $ 6.50, 50 a 6.00.

Nutria: 20 kilos a 24.20, 10 a 18.00.

Cabras, 200 kilos a 13.50.

Cabritos: 15 docenas a $ 5.00.

Plumas: 25 kilos a 5.00.

Liebres: 200 cueros a $ 0.40, 200 a 0.30, 100 a 0.20.

Sebo derretido: 15 latas a $ 4.30.

Lana entrada: 116.578 kilos.

Salida: 24.303 kilos.

Entrada total: 37.296.216 kilos.

Existencia: 2.942.618 kilos.

NOTAS POLICIALES

Ha sido detenido un acusado de homicidio por imprudencia

Se trata de un motorista de la empresa Lacroze

Los empleados Romero y Restelli de la sección Seguridad Personal de Investigaciones, detuvieron esta mañana al sujeto José Jiménez, español, de 35 años de edad, casado, motorista de la empresa de Tranvías Lacroze.

Jiménez, el día 26 de diciembre del año anterior en la calle Triunvirato y vías del Ferrocarril Pacífico, estando a cargo de un coche de la citada empresa arrolló al agente de la sección 29a., Eudoro Velázquez, quien a consecuencia de las graves lesiones que sufrió dejó de existir algunos días después en el hospital Pirovano.

El acusado que había desaparecido de su domicilio el día del hecho, debiendo presentarse a la comisaría 29a., fué detenido hoy en la vía pública por los empleados de investigaciones nombrados.

Esta tarde será pasado al Palacio de Justicia a disposición del señor juez de instrucción doctor Artemio Moreno.

Mujer lesionada por su esposo

En la comisaría 29a. se encuentra detenido Francisco Ferrari, quien, esta mañana, en su domicilio Castillo 1147, después de un cambio de palabras, lesionó a golpes de puño a su esposa María G. de Ferrari.

La víctima, que presenta una herida en la cabeza, fué curada en una farmacia próxima.

Se instruye el sumario de práctica en la citada seccional.

Robo en una casa de familia

Don Francisco Bengesi se presentó hoy en la comisaría 3a., manifestando que, autores desconocidos, con llave igual o ganzúa, penetraron al departamento que ocupa en el primer piso de la casa Bartolomé Mitre 948 y de una de las habitaciones le substrajeron dinero y alhajas por valor de 3.000 pesos.

La policía de la citada seccional ha dado cuenta del hecho al señor juez de instrucción en turno.

Palacio de Justicia

EXCMA. CAMARA CRIMINAL Y CORRECCIONAL

Este tribunal en su acuerdo de esta tarde pronunció las siguientes resoluciones:

Brignoli José, homicidio, por imprudencia, argentino, de 28 años de edad, soltero, chauffeur; confirma su absolutoria.

Bravo Miguel, por hurto, argentino, de 23 años, soltero, albañil; confirma: dos años de prisión y costas.

Arata Luis, hurto, argentino, de 23 años de edad, sin profesión ni trabajo; confirma: dos años de prisión y costas.

Fiorito Miguel, argentino, de 32 años de edad, soltero, matarife, por atentado sin armas a la autoridad; reforma: dos años de prisión.

Por infracción a la ley 4097:

Marianacci Alfredo, argentino, de 24 años de edad, electricista, casado; confirma su absolución que absuelve de culpa y cargo.

—Priarone Catalina, de 38 años de edad, italiana, comerciante, casada; revoca y condena a 2.000 $ m|n., de multa o en su defecto a sufrir la pena de un año de arresto, la que se deja en suspenso de acuerdo con el artículo 26 del Código Penal.

—Pérez Lino Alberto, soltero, de 30 años de edad, comerciante; revoca y condena a 2.000 $ moneda nacional de multa o en su defecto a 1 año de arresto, dejándose en suspenso el cumplimiento de la pena de acuerdo con el artículo 26 del Código Penal.

—Blanco Arturo, casado, español, de 39 años, comerciante; confirma la condena de 2.000 $ moneda nacional de multa o en su defecto a un año de arresto y deja en suspenso el cumplimiento de la pena impuesta de acuerdo con el artículo 26 del Código Penal.

Libertades condicionales denegadas:

Nava Miguel, por robo; y Picari Antonio, por hurto.

PROCURADURIA GENERAL DE LA NACION

Dictaminó hoy el procurador general de la Nación doctor Horacio Rodríguez Larreta en la demanda iniciada por el doctor Carlos Delcasse y otros contra el gobierno nacional, por daños y perjuicios.

El procurador general se adhiere a las defensas sostenidas en primera y segunda instancia por el ministerio fiscal y por los fundamentos de las mismas, pide a la Suprema Corte revoque la sentencia apelada y absuelva al gobierno nacional, con costas.

JUZGADO DEL DOCTOR GARCIA TORRES

Falló hoy el juez doctor P. García Torres en las siguientes causas:

Maximino Solino, español, de 23 años, casado, chauffeur, por el delito de homicidio por imprudencia; absuelve.

—Humberto Balfredi, argentino, de 21 años, soltero, niquelador, por abuso de armas y lesiones; un año y seis meses de prisión condicional.

—Alfredo Romanella, italiano, de 26 años, soltero, quintero, y Nazareno Forlino, italiano, de 34 años, casado, por hurto; dos meses de prisión.

—Alfredo Gerónimo Bolognino, italiano, de 20 años, soltero, zapatero, por lesiones; un año de prisión, condicional.

—Leonardo José Gilardenghi, francés, de 27 años, casado chauffeur, por lesiones; 6 meses de prisión condicional.

—Manuel Beruti, árabe, de 27 años, soltero, vendedor ambulante, por defraudación; absuelve.

JUZGADO DEL DOCTOR GARCIA RAMOS

El juez del crimen doctor A. García Ramos, resolvió hoy la causa por abuso de armas y lesiones seguida contra Angel Milazzo, italiano, de 43 años, casado, jornalero, condenándole a un año de prisión.

—También falló hoy el doctor García Ramos los siguientes procesos:

Bernardino Gamboa, argentino, de 22 años, soltero, carnicero, por hurto; dos años de prisión.

— Elena Konic de Rosenberg, alemana, de 28 años, casada, modista, por hurto; un año y medio de prisión condicional.

— Demetrio Nieto, español, de 48 años, casado, chauffeur, por defraudación; absuelve.

Lotería Nacional

SORTEO DE HOY

Con $ 80.000	17.667
" " 10.000	13 761
" " 5.000	2.365
" " 5.000	4.915
" " 2.000	12.477
" " 2.000	17.851
" " 2.000	25.439
" " 2.000	34.032
" " 1.000	12.195
" " 1.000	13.245
" " 1.000	14.839
" " 1.000	17.076
" " 1.000	17.319
" " 1.000	17.331
" " 1.000	18.730
" " 1.000	23.260
" " 1.000	23.710
" " 1.000	28.839
" " 1.000	34.674
" " 1.000	40.928

CON 500 PESOS

9285	20226	25247	11024	29928
23109	4127	11441	41574	2423
31997	16012	8689	20471	4082
34774	26275	1727	18546	36648
33080	22966	21966	21941	12721
15141	3062	22124	22630	40763
42683	15177	15084	40982	14944
23771	1810	4206	39855	9220
23541	30091	3368	1580	15563
2902	31368	35453	5797	2746
28657	2491	25345	4351	58144
1027	28229	31001	2455	8140
23152				

CON 200 PESOS

36031	12391	2503	35023	11536
26165	11661	38852	32583	35438
6056	16214	16974	24923	40398
16262	42609	35106	25103	4141
31357	31754	26589	42651	35090
2123	30369	7603	3907	1837
17652	39137	20971	3511	40508
38092	41745	4815	14047	24096
26217	3389	28101	11346	16116
17537	15103	28402	35644	2171
7128	33222	6313	41907	19358
10248	25505	32484	3072	38911
11507	10903	8358	10435	10390
1960	33083	1342	1147	38405
21056	13611	2707	4098	29184
9800	26358	37002	19672	26004
10816	17572	34499	5996	9925
15493	25468	4301	20546	16965
23154	36736	39668	14370	36707

CON 100 PESOS

31046	21413	17407	12030	32049
34200	12206	19039	23707	42668
21675	28006	6014	2690	39956
17907	37017	39514	21392	12919
37182	38733	24672	35141	14349
21362	12337	41586	2716	31401
23437	35388	31017	20913	27717
5019	39850	31959	36066	23454
32667	14368	7760	31681	31398
34836	32978	8744	42338	33359
6981	18160	2461	16997	36624
34121	10472	35252	38725	4389
5121	4784	39099	19493	26226
29046	39965	41185	11947	41678
13150	33489	20050	30800	31832
21800	7506	30744	19927	4019
6001	41729	36181	24241	41942
41387	32374	29462	37410	2150
25734	39817	12365	9756	13047
12707	5762	36424	11030	42823
29322	26263	21402	6200	4470
35792	13400	4432	16444	14258
33745	27817	32637	7112	11867
28642	29255	36979	24955	22864
7048	29952	15603	15056	17185
5796	10280	2078	27203	15235
8098	21704	33227	23492	23292
16072	2405	9958	33586	26211
23005	2791	22313	7808	30386
34679	18996	20439	33879	1891
3616	2479	7409	13645	38402
16290	27899	4705	3978	24994

CON 30 PESOS

1
653 997 938 564 034 717 933 960
096 270 994 587 135 853 067 957
837 970 762 369 803 622 589 083
616 553 408

2
553 619 727 828 961 751 436 085
488 071 402 132 435 290 293 030
461 666 011 898 277 096 623 776
706 843 420 774 824

3
938 071 436 544 074 223 924 830
647 959 095 617 853 285 026 733
330 553 027 845 031 119 218 303
006 455 869 870 879

4
452 002 411 339 547 098 432 093
413 965 382 017 455 082 276 521
811 993 610 273 332 721 078 097

5
851 429 902 487 350 264 599 052
113 865 908 262 296 323 228 348
049 201 914 024 551 893 094 987
593

6
659 330 166 360 307 782 412 387
881 996 094 064 356 623 939 490
327 305 299 088 911 107 556 151
912 964 714

7
230 227 800 044 105 432 600 769
296 228 281 821 145 760 169 176
742 481 863 836 870 486 351 381
595 890 460 047

8
903 318 094 563 437 279 226 307
144 135 744 270 160 520 782 182
880 349 277 455 165 634 007

9
547 513 357 818 390 906 703 522
979 850 839 465 177 700 429 206
316 843 281 039 024 574

10
356 742 372 653 863 592 930 052
998 092 567 857 028 144 422 746
758 037 364 290 319 079 332 177
538 725 959

11
539 572 792 415 024 526 393 666
106 319 610 346 728 444 384 972
848 611 006 297 651 787 641 456
245 844 968 542 318 940

12
125 264 111 842 756 137 834 077
186 739 263 764 538 862 555 894
916

13
047 250 237 329 067 248 300 490
574 679 264 039 321 949 326 192
736 571 668 517 522 332 200 602
370 700 402 997 403 483 755 059
363 798 326 890

14
880 263 423 791 078 936 418 371
697 349 169 449 141 248 914 089
682 734 614 323 276 468 039 874
062 091 052

15
639 981 921 127 293 509 482 550
647 552 739 531 776 474 567 633
322 450 453 144 926 415 584 149
738 802 118 762 948

16
283 180 856 346 099 174 337 049
179 731 043 144 642 137 580 284
740 098 028 176 382 268 987 066

17
480 675 271 090 268 682 037 366
013 057 537 396 303 416 752 528
531 063 839 950 818 552 915 719
277 960 518 430 756 936 704 548
119

18
462 744 770 059 239 082 649 836
971 915 648 160 032 804 817 345
874 877 193

19
275 542 066 549 149 181 986 417
713 958 596 070 771 172 964 537
506 378 384 934 367 801 468 933
213 671 103 357 398 309 915 963
419 568 161 892 486

20
664 750 028 876 938 672 725 545
707 589 215 471 357 462 847 594
629 890 213 945 070 980 447

21
889 574 601 527 977 206 128 893
712 906 579 580 195 933 623 880
017 627 480 528 963 479 187 128
950 984 556 124 859 998 149 936

22
537 026 798 524 549 950 696 452
729 401 703 626 075 192 165 895
417 556 734 763 121 205 110 940
789 000

23
021 756 793 886 574 150 036 545
954 128 426 148 237 358 051 377
044 116 643 174 303 880 253 042
321 203 667 264 992

24
076 356 638 903 008 045 337 144
726 316 817 184 713 884 646 714
678 707 961 379 649 181 694 697
108 775 966 970 732 833 753 731
484 591 258 822 412 040

25
086 045 699 905 195 298 404 993
242 073 358 937 388 098 267 952
828 688 830 879 644 539 976 817
266 680 906 346 848 487

26
260 343 582 524 073 536 488 473
915 547 688 467 800 993 112 752
532 328 176 093 920 578 442 882
044

27
085 332 919 237 514 440 472 924
389 258 505 061 943 750 732 158
530 296 857 631 144 407 764 039
020

28
956 796 202 560 428 069 490 774
873 439 825 372 119 363 113 892
282 692 792 883 713 850 215 382
414

29
478 001 183 132 611 096 055 723
497 205 131 709 176 180 664 597
079

30
801 754 339 883 227 321 259 733
820 049 819 301 518 305 660 653
764

31
403 199 742 275 839 923 415 993
076 285 824 036 656 962 352 072
287 413 925 632 843 479 282 897
518 809 849 847 878 380

32
227 291 673 235 774 161 454 591
798 716 380 041 539 254 312 175
484 517 335 500 086 792 610 451
356

33
244 197 749 917 594 437 895 474
731 385 214 097 738 625 264 894
882 632 255 911 601 804 502 056
476 907 400 143 781 048

34
419 293 174 664 865 481 532 740
473 909 050 831 672 414 561 894
127 845 439 069 903 784 040 378
298 061 685

35
698 924 268 426 304 206 208 926
615 843 237 547 561 093 272 172
427 613 685 412 880 200 792 762
740 279 571

36
337 933 423 198 068 056 488 444
988 431 884 795 854 236 131 487
142 975 500 268 691 756 078 706
563 690 605 707

37
598 133 511 806 974 036 489 530
190 441 257 443 191 213 054 334
063 841 140 878 135 741 682 228
563 871 672 703 297 318 818

38
933 943 855 973 535 007 861 524
834 213 207 367 233 859 105 660
273 760 237 374 312 217 085 652
319 377 044 435

39
187 230 463 419 548 319 708 150
741 434 319 298 137 119 170 337
715 961 707 476 813 256 279 736
239 252 013

40
019 065 214 059 515 297 141 011
443 588 061 120 552 711 502 223
644 430 483 591 073 175 111 540
103 896 291

41
650 318 202 659 177 256 751 126
573 141 314 838 147 778 070 718
745 000 906 292 877 284 561 914
344 439

42
708 819 178 145 975 944 430 836
737 026 212 396 271 837 455 678
432 786 973 057 072 481 536 298
726 541

Lotería de Montevideo

SORTEO DE HOY

Con $ 20.000	4.293
" " 20.000	28.279
" " 1.000	26.471
" " 1.000	25.686
" " 500	26.595
" " 500	28.516
" " 500	28.003
" " 500	27.610
" " 200	21.160
" " 200	22.967
" " 200	6.799
" " 200	22.339
" " 200	8.250
" " 200	17.322
" " 200	16.877
" " 200	24.588

Servicio telegráfico especial para LA EPOCA de la United Press y de nuestros corresponsales

Se habla de una posible federación del Irak, Siria y Transjordania

Federación del Irak, Asiria y Transjordania

BAGDAD, febrero 29 (U. Press). — La prolongada estada del bey Hussein en Amman provoca comentarios generales sobre si se están tomando medidas para la realización del ideal de los nacionalistas árabes, es decir, la federación de Irak, Siria, y Trasjordania bajo la hegemonía de los árabes.

Los industriales yugoeslavos solicitan un empréstito

ROMA, febrero 23, (U. Press)— Se tiene entendido que un sindicato de industriales de Yugoeslavia gestiona en Londres un empréstito de 23.500.000 libras esterlinas. destinadas a mejorar las industrias.

El sindicato ofrece las fábricas como garantía de préstamo.

Las nuevas acciones del Banco Español

MADRID, febrero 29, (U. Press) — La "Gaceta" publica las disposiciones para la importación de las nuevas acciones de cien pesos nominales emitidas por el Banco Español del Río de la Plata.

Inauguración de una temporada teatral

MADRID, febrero 29, (U. Press) — En el teatro Princesa inauguró su temporada la compañía Guerrero - Díaz de Mendoza.

El debut fué brillantísimo asistiendo los reyes a la primera representación de la comedia de Linares Rivas, "La Jaula de la Leona".

La cuestión del califato

CONSTANTINOPLA, febrero 29. (U. Press). — El sentimiento contra el califato se cristaliza, y todas las indicaciones que se reciben de Angora demuestran que la dinastía otomana desaparecerá en breve.

El califato le será acordado a la Asamblea Nacional o a algún representante religioso designado por la Asamblea Nacional de Angora.

La pena de muerte en Inglaterra

LONDRES, febrero 29, (Especial) — El secretario parlamentario para el Almirantazgo, Mr. Ammon, presentó un proyecto de ley cuyo aspecto principal consiste en la supresión de la pena de muerte para los asesinos, salvo para aquellos contra quienes se hallare pendiente una sentencia de reclusión permanente.

Desde hace tiempo había oposición contra la pena capital entre los políticos progresistas, y era de prever que el gobierno laborista trataría de eliminarla del Código Penal.

La ley, que establece además penas para diversos crímenes, no será despachada durante el periodo de acciones actual.

El asunto de los yacimientos petrolíferos

WASHINGTON, febrero 29, (Especial)— El ex produrador general Mr. Palmer, prestará probablemente declaración ante la Comisión del Senado encargada de investigar todo lo relativo a las concesiones de yacimientos petroleros.

Al examinarse hoy algunos telegramas se descubrió que los senadores Walsh y Underwood habían recibido una solicitud en la que les pedía que intercedieran para que no se obligara al publicista Mr. McLean a prestar declaración.

Mr. Samuel Gompers, presidente de la Federación Americana del Trabajo, pidió esta noche a los obreros organizados que exigieran que se realizara una investigación minuciosa de la cuestión de las concesiones de yacimientos de petróleo.

La lucha en Marruecos

MADRID, febrero 29 (U. Press). — Las informaciones oficiales de Marruecos dicen que durante el día de ayer el enemigo sufrió bastantes bajas.

En el aeródromo de Getafé se estrelló contra el suelo el aparato del capitán Roa, sufriendo éste heridas de gravedad.

El vuelo de Zanni alrededor del mundo

LONDRES, febrero 29 (Especial).— Los aviadores argentinos mayor Pedro Zanni y teniente Nelson Page esperan poder ultimar detro de poco los contratos preliminares para la construcción del aeroplano de diseño especial que utilizarán en la primera mitad del vuelo alrededor del mundo. Esta semana terminarán las visitas que vienen efectuando a las fábricas de aeroplanos de Inglaterra, y se tiene entendido que se han resuelto ya acerca de la compañía que les construirá el aparato.

Los aviadores mencionados visitaron la Oficina del Ministerio de Aviación, donde fueron recibidos por algunos funcionarios que se mostraron sumamente interesados en los planes de aquéllos y pusieron a su disposición toda clase de facilidades y el apoyo del Departamento, el que también designó un funcionario para que los acompañe a todas las fábricas y les facilite entrevistas con los más destacados aviadores británicos.

La situación alemana

BERLIN, febrero 29, (Especial)— El presidente Ebert firmó varios decretos, levantando el estado de sitio y anulando las disposiciones restrictivas de la libertad personal y de la libertad de la prensa, así como las medidas adoptadas para impedir las actividades contra la seguridad del Estado.

El ministro del Interior fué encargado de las medidas necesarias. Se mantendrá, sin embargo, la prohibición de las asambleas y manifestaciones públicas.

El tratado ruso-italiano

MOSCU, febrero 29. (U. Press). — Se tienen informaciones oficiales de que el canje de las ratificaciones de los acuerdos ítalo-rusos tendrá lugar el 4 de marzo.

Chicherín declaró a uno de los corresponsales italianos que Rusia recibirá bien a los ingenieros, trabajadores e industriales italianos, siempre que sus actividades tengan como fin el restablecimiento de la vida económica rusa.

Opinión del cardenal O'Connell

ROMA, febrero 29, (Especial)— Llegó a ésta el cardenal O'Connell, de regreso de un viaje a Tierra Santa. Hizo la siguiente declaración:

"Italia ha tenido una verdadera transformación desde que asumió el Poder el señor Mussolini. Todo me parece un milagro, y nunca he presenciado un cambio semejante. En todas partes hay actividad, limpieza y orden. Desembarcamos en Nápoles y quedamos asombrados ante la eficacia del sistema que lo rige todo. No hay alborotos, ni confusiones. Las formalidades de la Aduana se realizaron sin esa demora que se observaba en otras épocas en Nápoles, donde estuve muchas veces. El orden y la organización con que se trabaja en el puerto de Nápoles son admirables. Me alegro que todo ello haya que atribuirlo al señor Mussolini, porque en realidad todo se ha hecho después de su llegada al Poder."

PARIS, febrero 29, (Especial)— Los doctores Jules Renault y Pierre y Paul Levy, han inventado, según se anuncia, una vacuna contra la difteria que hace imposible que se extienda la epidemia.

Los inventores han comunicado el resultado de sus experimentos a la Academia de Medicina, anunciando que inyectan una vacuna llamada T, simultáneamente, y que no causan molestias.

Se han hecho experimentos con trescientos niños, quienes, después de tres inyecciones, quedaron completamente inmunizados.

PRIMERA EDICION

29 DE FEBRERO DE 1924

El Ministro que sobra

Entre las anormalidades del actual momento político, destaca sus caracteres la posición adoptada por el Ministro del Interior frente a las agitaciones partidistas del País. Se trata de un funcionario que no ha ocupado su puesto para actuar de Secretario de Estado, como elemento integrante del Poder Ejecutivo, al tenor del texto constitucional, sino para ponerse al servicio de los intereses electorales que ha sabido crear a raíz de su exaltación y como consecuencia de ella misma. Uno a uno hemos puesto de relieve los hechos en que ha dejado la prueba de su intromisión audazmente desembozada. Fueron, en un principio, las sugestiones complacientes con ciertos núcleos radicales de la organización metropolitana y su esponeánea obsequiosidad, traducida en una copiosa distribución de prebendas, auxiliado del concurso de otras figuras del Gabinete: todo con fines de utilidad personal a plazo fijo. Se manifestó luego en francas concomitancias con la titulada concentración catamarqueña, sin el menor escrúpulo que pudiera detenerlo, en consideración siquiera al repulsivo contubernio pactado en la Provincia por algunos copartidarios de la víspera con los rezagos del "régimen". Resistió pasivamente más tarde la intervención a Córdoba en los consejos de Gobierno, para sonreir a un mandatario usurpador elevado a la categoría de hombre consular, y al proceder así no tuvo empacho en arrostrar una contradicción flagrante entre sus actitudes ministeriales y las convicciones del Senador, a ocho meses tan sólo de distancia y sin hecho nuevo alguno que pudiera cohonestar la modificación esencial del criterio. Ocurrió luego el caso desconcertante que puso a la orden del día los tripotajes tucumanos, en los cuales tan complicado resulta que su silencio de acusado convicto es la única satisfacción tributada a la expectativa de la opinión nacional en presencia de la insólita temeridad del episodio. Como si no hubiera bastante, ahí está el pronunciamiento que da a la peregrina exigencia de la postergación de las elecciones de la Provincia de Buenos Aires: no se ha limitado a invocar la prescripción imperativa de la ley, como razón suficiente para desechar el petitorio, y sensible a la forzosa contestación que le toca formular, ha querido extenderse en consideraciones tan inoportunas como interesadas sobre la conveniencia de iniciar la reforma de la misam ley, en homenaje a una elasticidad que nadie encuentra necesaria respecto a la fecha de los comicios, pero que a él le sirve para demostrar su connivencia solidaria, desde el sitial que ocupa, con un grupo de facciosos.

La ingerencia del ministro en el juego de la política militante no se reduce a las muestras exhibidas. A su despacho afluyen los auxiliares directos en el manejo de los hilos de la trama común y de su despacho salen las instrucciones a que se ajusta la actividad multiforme, desarrollada en todo el País con la mira que persigue, esto es, destruir a todo trance la organización regular del Partido a que dice pertenecer aún y del que claudicó ha tiempo y substituirla con la prepotencia de su camarilla, arbitrio sin igual para arrancar de cuajo la planta del "personalismo" que abomina, erigiendo en su lugar, a la espera de su benéfica sombra, el Manzanillo despiadado. El desarrollo del plan se delata en cada acto, y arrojada ya la máscara de cierto escrúpulo inicial, no se preocupa de quedar denunciado instante por instante: está allí en desempeño de una alta misión de Patria...

Tal es la situación. Pero al País le interesa menos el maquiavelismo del Ministro del Interior, con todo y ser nefasto para las conquistas institucionales alcanzadas, que la posición del Presidente de la República en tan insólita emergencia. La opinión nacional acepta como lógica la conducta subversiva del Secretario de Estado, pero se resiste a admitir el asentimiento del primer magistrado de la Nación. El Ministro del Interior, que no aceptará sin duda ser llamado al orden, tiene que evitar ese extremo abandonando la cartera, y para que así resulte, el alto mandatario debe hacer sentir sin demora su franco desagrado a un colaborador desleal a su política. Llevado a la mayor eminencia a que puede aspirar un ciudadano en el servicio público, el doctor Alvear no debe afrontar la responsabilidad de mantener a un Ministro que deprime su autoridad superior, desconoce la representación de que está investido y el carácter que el pueblo ha querido asignar al continuador de una Presidencia histórica, cuya obra debe se afianzada en el espacio y en el tiempo. Se impone, pues, la decisión y la energía. En la hora de las grandes crisis se juega también el prestigio de los hombres representativos.

El caso de Tucumán

TUCUMAN, febrero 26 de 1924. — Como se ha pretendido desautorizar la información que le trasmitiera del anuncio hecho por el secretario privado del ministro del Interior de la venida a ésta del senador Torino, enviado por el doctor Gallo, para hacer un "frente único", le remito la copia del telegrama de referencia, y cuyo texto se repitió a diversos políticos de ésta.—CORRESPONSAL.

Ministerio B, febrero 22 de 1924. — Comunico llegada a ésa senador Torino primer tren. — AIMÓ.

La publicación de los telegramas escandalosos que hizo LA EPOCA poniendo en exhibición la conducta del ministro del Interior, entregado a trapisondas políticas en Tucumán, y que se pretendió atenuar, atribuyéndolas al ejercicio de un derecho personal de comunicarse con sus amigos sobre asuntos que interesaban a su provincia, lo que no era compatible con las altas funciones que ejerce en el gobierno, denunció al país que se burlaba la fe pública depositada en él y que la incidencia de Tucumán no era sino un detalle de la vasta empresa acometida por el ministro, de supeditar a las conveniencias de la camarilla que dirige, los más sagrados intereses de la Nación. Esos telegramas no daban lugar a duda sobre los propósitos ministeriales, y su acción oficial, desarrollada de acuerdo con un plan perfectamente concebido y ejecutado.

Complementaria de esa actitud fué el envío del senador Torino a Tucumán, y las gestiones realizadas por éste, a fin de unificar grupos que respondieran a los cálculos del ministro. Del carácter de la misión del senador Torino, tampoco puede haber duda, y las líneas que publicamos como acápite así lo demuestran. El senador Torino ha sido enviado a Tucumán por el doctor Gallo, y el secretario privado de éste lo ha confirmado en la comunicación que reproducimos.

Estamos, pues, frente a un caso típico de intromisión oficial descarada. Desde el despacho ministerial se fraguan estos indecorosos trapicheos políticos, y aparte de la inmoralidad que entrañan, se recoge la amarga convicción que, nuevamente, se deparan a la Unión Cívica Radical nuevos sacrificios a realizar para defender el depósito sagrado que recibiera del pueblo argentino, cuyos destinos se confiaran a su honradez y a su patriotismo. En Tucumán, el radicalismo auténtico tendrá que luchar contra el ministro.

Esto lo debe saber también el interventor, quien, si se complicara en las maniobras del ministro, habría perdido todo el concepto y autoridad moral que su designación le asignó, y que LA EPOCA no tuvo reparo en reconocerle.

Las declaraciones que el interventor hizo al asumir sus funciones deben ser mantenidas, en resguardo de la dignidad pública y de su propio decoro.

¿El Pambolivarismo en marcha?

De Santiago de Chile llega una información, según la cual, delegados de Colombia, Venezuela, Ecuador, Perú y Bolivia, esto es, los países organizados por Bolívar, realizarán una conferencia en Lima, con motivo del centenario de la batalla de Ayacucho, a fin de sentar las bases de un acuerdo o "entente".

La idea no es nueva. Hace unos nueve años, al efectuarse la tentativa para constituir el A B C, un escritor colombiano residente entre nosotros hizo presente la conveniencia de establecer una "entente" entre los países bolivarianos del continente. El propósito era colaborar con el A B C en la resistencia a las influencias imperialistas o intentar contrarrestar los efectos del A B C, si el caso así lo requería.

Como se ve, la infortunada idea del A B C tuvo como primera consecuencia crear un principio de división entre los pueblos de nuestro hemisferio, que tanto necesitan de vivir unidos para el mejor desarrollo de sus magníficos destinos. Por suerte, al gobierno que apoyó el A B C sucedió el del doctor Hipólito Yrigoyen. Este eminente estadista, convencido de cuál debe ser la verdadera misión de la Argentina en América, cambió inmediatamente la orientación de la política internacional y buscó acercamientos positivos y fecundos con todas las naciones del Nuevo Mundo.

La sabia política del doctor Yrigoyen dió un resultado, cuyos beneficios aun no han sido suficientemente apreciados. El A B C desapareció del escenario internacional. Hoy apenas se le recuerda como un sueño que pudo ser fatal para los ideales de fraternidad americana.

El pambolivarismo, que es como se ha llamado la proyectada "entente" entre los países organizados por el inmortal guerrero caraqueño, había sufrido una suerte semejante al A B C. Desaparecida la causa, desapareció el efecto. Las últimas noticias recibidas de Chile indican que se está tratando de hacer resurgir ese propósito. El nuevo impulso procede de Bogotá y de Lima y tiene como pretexto el tratado firmado entre Colombia y el Perú sobre la cuestión de límites.

El ideal pambolivarista no puede dejarnos indiferentes. A los chilenos tampoco. Por eso ha salido de Santiago de Chile la primera voz de alerta.

En La Rioja se sigue reemplazando a los radicales por conservadores

Liquidación de la Liga del Sud. Fisonomía de la política actual

LA RIOJA, febrero 29. — Sigue el gobernador reemplazando a los radicales, con viejos conservadores.

Los adherentes a la Liga del Sud firmaron una acta declarando disuelta dicha agrupación política. El gobernador no podrá seguir mistificando para hacer creer que tiene un partido que le responda. Los únicos elementos que sostienen al gobernador San Román, son los conservadores, con quienes se ha identificado plenamente.

La resistencia a una candidatura en Catamarca produce el desbande "contubernista"

Disolución y declaraciones

Manifiesto de la juventud radical. Reina gran entusiasmo en sus filas en vísperas del acto eleccionario del domingo

CATAMARCA, febrero 29. — A dos días de distancia de los comicios para renovar el tercio de la Legislatura, nótase un mar de fondo en el partido adverso al Radical o sea el "contubernio", que es su designación popular. El gobernador Madueño se ha entregado a los conservadores, dueños ya de la casi total influencia gubernativa.

El señor Antonio Elizondo radical contubernista, fué proclamado candidato a senador por la capital, pero habiendo sido vetado por los conservadores de la casa de gobierno no se impartieron órdenes para que se reconsiderara lo hecho y se proclamara en su reemplazo al doctor Tomás Vergara, hermano político del doctor Alejandro Ruzo, aspirante éste a la futura senaduría nacional.

Tal resolución del gobierno ha causado tan honda perturbación en el comité madueñista que se ha producido la siguiente protesta que se reparte impresa y profusamente al pueblo de la capital. "En presencia del momento político donde se han puesto en juego situaciones personales que este comité rechaza, nos creemos en el deber de dar una explicación de nuestra actitud al pueblo de la capital. Es sencilla para todos los que comprendan y dejen a un lado cualquier suspicacia que pueda caber en el espíritu del ciudadano elector. Desintegrado el comité de la U. C. R. de la capital por renuncia de los empleados públicos, se integró en la forma que lo establece la carta orgánica, es decir: Aceptando los diplomas de los cuatro delegados de los subcomités de cuarteles, constituído así el comité hizo la proclamación del señor Antonio Elizondo a senador por la capital, actual presidente del partido por unanimidad de votos. Esta proclamación gozó por veinticuatro horas de los auspicios de los hombres dirigentes y de la opinión pública en general, es decir nuestra designación era una solución partidaria. Con posterioridad notamos que el candidato señor Elizondo no gozaba del beneplácito de los mismos hombres que el día de la proclamación estaban ideológicamente con el comité. Ante esta situación el comité de la U. C. R. de la Capital recibió la renuncia en carácter indeclinable del candidato señor Elizondo por lo que el día 27 de febrero previa deliberación ha resuelto primero, no aceptar la renuncia del señor Elizondo; segundo, dar esta explicación al electorado de la capital; tercero, declararse disuelto. — (Firmado): Joaquín Chavarría, Mariano Bertarelli, Juan P. Andrada, Juan Reinoso, José Lobo, Ramón Gil Escobar Molas, Alberto Varela, Alfredo Ferreyra y Alejandro Gaffet".

La Juventud Radical en su órgano "La Lucha" publica el retrato del doctor Hipólito Yrigoyen y al pie se estampa lo siguiente: **"La Juventud Radical de Catamarca declara como resolución inquebrantable no transigir con desviaciones en su credo político por parte de nadie ni por nada reafirmando absolutamente su adhesión a los ideales cívicos que encarnara Alem y que Yrigoyen realiza y a quien reconoce como jefe único y eminente del radicalismo".** Siguen doscientas firmas.

Reina gran entusiasmo en el radicalismo para las elecciones del domingo en que se renovará la tercera parte de la Legislatura.

¡También en Buenos Aires!

Las actividades políticas del ministro del Interior van develándose poco a poco. Ya no le bastaba maniobrar en Catamarca, en Jujuy, en Tucumán. Necesitaba también meterse en Buenos Aires. En su inconsciencia, olvida que Buenos Aires no ha de prestarse a sus propósitos, y que la inmensa mayoría de su pueblo, mantiene incólumes los ideales sustentados por la Unión Cívica Radical.

Indudablemente, el ministro sufre alucinaciones y pierde en absoluto el concepto de la realidad. Sólo así se explica, que dé personería y tome en cuenta solicitudes de quienes nada representan en la histórica provincia y que se han colocado al margen de la Unión Cívica Radical.

Y aunque el ministro invoca el nombre del presidente para dar una contestación a los extraños peticionantes, nos resistimos a creer que el primer magistrado haya podido autorizar la nebulosa, malintencionada y tendenciosa respuesta, que haría creer, que en Buenos Aires puede haber abstenciones, que reconozcan como causa un estado anormal en su vida política e institucional que haga imposible el ejercicio del sufragio.

El presidente de la República, consagrado por el voto de la Unión Cívica Radical de Buenos Aires, sabe que el gran organismo popular está organizado y que es el mismo que por una inmensa mayoría concurrió con sus sufragios a encumbrarlo, y que si alguien habla de abstención, es para ocultar la triste orfandad que rodea la ridícula pretensión de atentar a su unidad. De modo que la "tomada de nota" del ministro, y los lamentos que la acompañan, no tienen otro objetivo que mantener esperanzas y no malquistarse la voluntad de posibles adictos a sus aventuras políticas.

Hemos de decirle que, por el lado de Buenos Aires, están verdes..., y que las claudicaciones no encuentran allí terreno propicio para desarrollarse.

En el radicalismo correntino

Adhesión del Dr. Juan G. Maciel del Aguila

El "disidentismo" pide "ayuda" al "liberalismo"

El doctor Juan G. Maciel del Aguila, que preside el comité radical "disidente" de San Luis del Palmar, y fué presidente de la convención provincial del mismo grupo, acaba de adherirse a las candidaturas prestigiadas por la Unión Cívica Radical de Corrientes, reorganizada por el Comité Nacional.

El telegrama que sigue dice de esa adhesión:

"CORRIENTES, febrero 28 —Doctor José María Zalazar. — Buenos Aires. — Estoy como siempre radical y así es como ayudaré patrióticamente a los candidatos prestigiados por el Comité Nacional de la Unión Cívica Radical. Salúdale su amigo. — Juan G. Maciel del Aguila."

La adhesión del doctor Maciel del Aguila importa el éxito asegurado en el departamento de San Luis del Palmar, donde cuenta con muchos prestigios.

En Esquina, los "disidentes" no han podido constituir comité departamental, apesar de la presencia del señor Numa Soto, dirigente del grupo "disidente".

Los periódicos que vienen del interior de Corrientes se hacen eco del pedido de "ayuda" que hacen los "disidentes" al partido oficialista, ante la segura derrota a que los conduce sus apostasías.

El mismo candidato a diputado ha manifestado que sin la ayuda que espera de los llamados "liberales" no podrá triunfar sobre los candidatos de la Unión Cívica Radical.

En Mercedes se han adherido en masa los elementos que respondían al "disidentismo", encabezados por los ciudadanos Castello, Pignattaro, Zubiría, Barbozza y Vera.

En esta importante ciudad, el radicalismo ha quedado totalmente unificado.

Las elecciones del domingo en la provincia

El comité radical funcionará en el local de la Sucursal de "La Epoca" en La Plata

Con motivo de la realización del acto electoral del domingo en la provincia de Buenos Aires, funcionarán las autoridades del Comité Central presididas por el doctor Emparanza en el local de la sucursal de LA EPOCA, calle 51 número 729; Unión Telefónica 2351.

Se atenderán allí desde la primera hora cualquier consulta o pedido de informes que deba hecerse.

La reorganización radical en Córdoba

Constituyóse el comité de la capital.—Aprobáronse las elecciones de las diez seccionales.—Telegramas de felicitación a los doctores Yrigoyen y Beiró.—La anemia oficialista con las perspectivas de la próxima campaña electoral

CORDOBA, febrero 29. — De acuerdo con la convocatoria de la junta reorganizadora, constituyóse el comité de la capital de la Unión Cívica Radical. Después de un animado debate aprobáronse las elecciones de las diez seccionales, sin observación.

La elección de la mesa directiva dió el siguiente resultado: Presidente, Raúl Martínez; vice 1o., Juan Loustau; vice 2o., Eduardo Ibáñez; tesorero, Humberto Lascano Colodrero; pro, Pedro Sorrentino. secretarios, Rojo Peña, Antonio Gallo y R. Soteros.

El comité resolvió enviar sus felicitaciones al doctor Hipólito Yrigoyen y al doctor Francisco Beiró por el éxito obtenido por la reorganización. Asistió al acto una barra re más de mil ciudadanos que vivaban entusiastamente al doctor Yrigoyen y al partido Radical.

Resolvióse convocar a la Convención de la capital para mañana sábado, a las 21 horas, a objeto de constituirse.

El halagador éxito conseguido por la auspiciosa constitución del comité contrasta con la frialdad oficialista en plena campaña electoral.

El oficialismo de Córdoba con 170 mil inscriptos no llevará a las urnas más de diez mil votos, vaciando los padrones, en algunas partes donde los socialistas no fiscalizarán el acto.

Sobre los rumores de venta o cesión del Museo Agrícola

La Sociedad Rural Argentina no considerará propuesta alguna al respecto

Una medida plausible

La comisión directiva de la Sociedad Rural Argentina que preside el ingeniero Pedro F. Pages ha resuelto de un modo definitivo que no se tomaran en cuenta las propuestas hechas y las que en lo sucesivo pudieran hacerse, sobre cesión o venta de su Museo Agrícola.

Desvirtúanse de esta manera los rumores que han venido circulando y que tenían justamente alarmados a los que siguen de cerca la labor de esta prestigiosa institución, alto exponente de nuestra riqueza agropecuaria — base de la economía nacional — y factor ponderable de su progreso.

La Rural no podía asumir, por lo demás, otra actitud.

El Museo Agrícola fué fundado por ella en horas excepcionales para el país, cuando se conmemoraba el primer centenario de nuestra emancipación, hace ya catorce años y de entonces a la fecha se han ido acumulando colecciones que son un verdadero tesoro, especialmente en lo que a maderas atañe.

No en balde goza el Museo de un concepto honroso dentro y fuera del país.

La disposición que nos ocupa es de todo punto plausible y revela en los que la han adoptado, un criterio acertado de la misión que les incumbe.

"Mientras más griten mis enemigos mayores impuestos he de crear"

Así ha expresado el gobernador de San Juan asegurando que no teme la intervención federal

Ante el desenfreno anárquico el pueblo pide garantías inmediatas al P. E. de la Nación

SAN JUAN, febrero 29. — Con motivo de las amenazas hechas por el gobernador de la Provincia a los representantes de las sociedades anónimas, D. Emilio Graffigna, dirigió al ministro de Italia el siguiente despacho telegráfico:

"Como fuerte accionista de la Sociedad Anónima Santiago Graffigna Limitada, tengo el honor de dirigirme a V. E. denunciando el hecho inaudito de haber sido amenazada por el señor gobernador dicha sociedad con el retiro de la personería jurídica y la toma de posesión de sus bienes por la fuerza pública, si no abre sus puertas en el día de hoy.

Como súbdito italiano reclamo de V. E. el amparo de mis derechos y garantías y la reclamación necesaria ante S. E. el señor ministro del Interior, donde obran antecedente de este asunto."

SAN JUAN, febrero 29. — Después que el comercio cerró ayer sus puertas, en señal de protesta contra los nuevos gravámenes, la Comisión del Comercio que integra la Liga de Defensa de la Propiedad, de la Industria y del Comercio, comunicó al pueblo la resolución adoptada en el siguiente manifiesto:

"La Comisión del Comercio, deseando exteriorizar en forma bien notoria su solidaridad con dicha entidad, y como un acto de protesta a los actuales gravámenes e impuestos creados por el gobierno de la Provincia, acuerda decretar el cierre del comercio de esta ciudad por veinticuatro horas continuadas, empezando desde las doce del día de hoy hasta las doce del día 29 del corriente".

Algunos comerciantes no se adhirieron ante una grave ameraza que se les hizo llegar desde la Casa de Gobierno, para el caso de que persistieran en su propósito de secundar a la mayoría del comercio.

SAN JUAN, febrero 29. — Se ha dirigido, por la Liga de Defensa, un nuevo despacho telegráfico, concebido en los términos siguientes:

"De acuerdo a los antecedentes que obran en poder de V. E. y cumpliendo con su programa de defensa, esta Liga, entre sus resoluciones, resolvió el cierre de los establecimientos vitivinícolas, el que se inició hoy a las 12.

El gobernador de la provincia, en conocimiento de esta medida, acaba de citar, por separado, a los miembros de las sociedades anónimas, notificándoles en forma terminante y desconsiderada que sin cumplimiento a la resolución de esta Liga les decretará el inmediato retiro de la personería jurídica y liquidación de todos sus bienes.

En presencia de los interesados le ordenó al fiscal de Estado que procediera hoy mismo de acuerdo a la amenaza formulada.

Convencidos del empeño del gobernador en producir la ruina de la provincia, esta Liga declara, en nombre de los sagrados intereses que representa, que llegará hasta el sacrificio antes de acceder a las medidas de despojo y extorsión que representan las leyes sancionadas y que han sido denunciadas oportunamente a la consideración de V. E.

Nos permitimos manifestar al ministro que el fruto de la vid está en su plena madurez y que la demora en realizar la cosecha causará males incalculables a la economa general de la provincia.

En nombre de la paz social, fundamentalmente alterada por el desenfreno anárquico, reiteramos nuevamente a V. E. garantías inmediatas para nuestros intereses y derechos gravemente amenazados."

Estos hechos han sido puestos también en conocimiento del Centro Vitivinícola Nacional.

SAN JUAN, febrero 29. — Con la presencia de la mayor parte de los empleados de la Administración, se efectuó la anunciada manifestación del Centro de Acción Obrera.

Cuando la columna llegó a la Plaza de Mayo, el gobernador de la Provincia dirigió la palabra a los manifestantes desde los balcones de la Casa de Gobierno. Su discurso fué extremadamente apasionado y en él vertió ideas comunistas. Refiriéndose a los industriales y a los bodegueros, dijo:

"Mientras más griten mis enemigos, mayores impuestos he de crear. Si las bodegas no abren mañana, les quitaré la personería jurídica a las sociedades anónimas; les mandaré un interventor que haga vinó por cuenta del Estado y venda las existencias por el precio de costo".

Terminó atacando duramente a los comerciantes y ratificó que cumpliría lo que aseguraba, porque no temía ninguna intervención federal.

SAN JUAN, febrero 29. — Ha sido allanada la bodega del señor Arturo Gutiérrez, el domicilio particular de éste y el del vinicultor Matías Ripoll, situados en el mismo local.

Practicaron el allanamiento el jefe de Investigaciones, el comisario de órdenes y cuatro agentes, acompañados por el director general de Rentas, el jefe de inspectores y otros empleados, quienes manifestaron a las personas que se hallaban allí, que el propósito era secuestrar una partida de azúcar negra, de la que tenían conocimiento se había introducido en el establecimiento sin pagar impuestos.

El resultado del allanamiento fué negativo, puesto que no encontraron nada de lo que se buscaba, no obstante la minuciosidad con que se practicó, tanto en la bodega como en el domicilio privado.

Lo que pretendía encontrar la policía eran armas de fuego, lo que tampoco hallaron.

El Sr. Ripoll, se ha dirigido telegráficamente al ministro de España en la Argentina, pidiendo amparo y garantías.

Primera exposición de vialidad en la Argentina

El Touring Club la organiza para el mes de mayo próximo

El Touring Club Argentino se propone concurrir este año a la celebración del aniversario patrio, organizando una exposición nacional de vialidad, que será una continuación del primer congreso y del desfile de rodados.

Esta exposición se realizará en el local para exposiciones que la Sociedad Rural Argentina posee en Palermo, y que ha resuelto ceder con ese objeto al Touring Club, y se inaugurará el día 25 de mayo en un acto solemne, clausurándose el 31 del mismo mes.

El salón central de la exposición será dividido en tres secciones, subdivididas a su vez en "stands" de 12 a 48 metros de superficie, destinándose la sección central a los elementos que presenten los gobiernos nacional, provinciales y territoriales y los municipios, y las restantes a las exposiciones de las empresas particulares.

El club prepara además, un interesante programa de fiestas adaptadas al carácter de la exhibición, como ser una "giukana", una fiesta criolla, audiciones musicales, concurso de paso de pantanos por automóviles y otros rúmeros igualmente llamativos.

Los impresos con el programa y reglamentos de la exposición, están ya en prensa y serán distribuídos dentro de poco.

En cuanto a los premios instituídos, figuran varios destinados a las administraciones nacionales que más se han ocupado en el problema de la vialidad, con todos sus derivados.

Desde ya se ha pensado en invitar al acto inaugural del salón al presidente de la República y sus ministros y otros funcionarios.

Comité Olímpico Francés

Comisión de Artes y Relaciones Exteriores.—Noticias sobre los concursos de arte de la 8a. olimpiada de París

El renovador y los organizadores de los Juegos Olímpicos de París, han resuelto desde el principio, asociar a los ejercicios atléticos las manifestaciones del Arte y del Pensamiento. Ellos sabían que no hay ninguna forma más eficaz para dar a la juventud un desarrollo sano, completo y armonioso.

Por eso es que, el Congreso de Arte, de Letras y de Sports, citado en París, en junio de 1906, por el Comité Internacional Olímpico, decidió desarrollar en ese sentido la obra del Congreso de 1924, que establecía los juegos olímpicos, y abrir en la época que se celebrasen concursos artísticos y literarios.

Porque, en efecto, no seguir a lo menos parcialmente las tradiciones de la antigua Grecia que vió nacer tantas obras maestras como consecuencia de sus célebres juegos olímpicos.

Como lo ha dicho muy bien el barón Pedro de Coubertin "Los juegos olímpicos de 1924 deberán incorporar la literatura y el arte al olimpismo, completando así la tradición antigua.

El Comité ejecutivo francés desea dar a los concursos de arte un brillo particular. Estos concursos serán internacionales en número de cinco.

a) Arquitectura; b) Literatura; c) Música; d) Pintura; e) Escultura.

Así como en la antigüedad, los artistas y los poetas recibían del mismo modo que los atletas el ramo de oliva, símbolo de la victoria, los laureles en los concursos de arte de la VIII° Olimpiada, recibirán de manos del jefe de Estado la misma medalla de los vencedores de los juegos atléticos.

Para cada uno de los cinco concursos se asignarán tres premios:

1o. premio medalla de olimpica de plata sobredorada; 2.o premio medalla olímpica de plata; 3a. premio medalla olímpica de bronce.

Conviene pues, suscitar desde ahora, en todo centro artístico, la emulación creadora de obras originales, cuya consagración orientará el arte hacia rumbos nuevos.

Toda información útil sobre datos de inscripción, composición de los jurados, etc., serán dados ulteriormente. Por ahora basta manifestar que todos los que toman parte en el concurso tendrán amplia libertad tanto para la elección del asunto como para la forma y dimensiones de la obra a la cual no se impone otra condición que la de ser inédita y directamente inspirada por el ideal sportivo.

Dar a las fiestas atléticas un carácter de arte y de belleza es a la cual tienden los esfuerzos del Comité Olímpico Francés. El atletismo ganará en armonía, y el arte se enriquecerá con inspiraciones sacadas de nuevas fuentes de colorido, movimiento y ritmo.

Ajedrez

FINAL No. 8, DE VON F. SACKMANN

Negras: 4 piezas

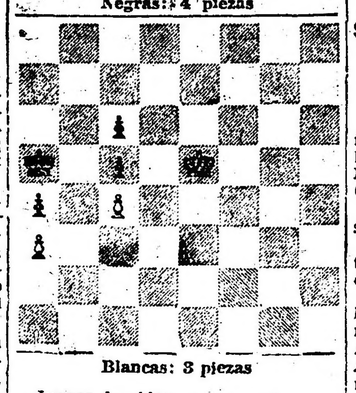

Blancas: 3 piezas

Juegan las blancas y ganan.

SOLUCION AL FINAL No. 2, DE RINCK

1. T8T, D7T!; 2. T×P, D1C; 3. T8T, D2T; 4. A6C, D×A; 5. T6T+ y ganan.

El doctor Puig titula este final "La persecución vergonzosa de la Dama". Es imposible realizar la idea más brillante y elegantemente, con tanta precisión y con tan bello mecanismo.

Insertamos a continuación una partida jugada en el torneo internacional de Carrasco entre José F. Berasain y Rolando Illa.

Rolando Illa, uno de los jugadores destacados en la categoría privilegiada, ostenta una de las mejores carreras ajedrecistas.

La actuación de Illa es como sigue:

Torneo handicap del Club Argentino de 1909, 1o.; id. 1a. categoría, 5o.; id. id. 1910, 1o.; id. id. 1912, 1o.; id. id. 1915, 3o.; id id 1916, 2o.; id. id. 1917, 1o.; id. id. 1918, 2o.; id. id. 1920 2o.; id. del Círculo de Ajedrez de 1921, 4o.; id. internacional de Carrasco de 1921|22, 2o. (empatado); id. nacional de 1921|22, 5o.; id. mayor de la Federación Argentina de Ajedrez de 1923, 6o.

Fué durante 8 años campeón del Club Argentino de Ajedrez, siendo vencido en 1920 por Julio A. Lynch.

Ha sostenido 13 matches, cuyos resultados damos a continuación:

		G.	P.	T
1908	Con A. Mon	4	4	4
1911	„ M. A. Molina (con P y salida) . . .	6	2	
1912	„ J. A. Lynch (campeonato)	3	1	1
„	„ Mario Blixen. . .	3	0	
1914	„ B. H. Villegas . .	8	4	6
1915	„ V. F. Coria (cmp.)	3	1	1
„	„ A. C. Israel . . .	1	1	1
1916	„ B. d'Oliveira . . .	2	2	
1917	„ C. M. Portela (campeonato)	3	0	
„	Id. id. id.	3	1	1
1918	„ S. T. Sharp . . .	1	1	1
1919	„ J. A. Lynch (cmp.)	3	0	1
1920	„ Id. id. id.	2	3	4

Habiendo ganado 8, perdido 1 y entablando 4.

Poco comentario requiere la larga actuación de Illa. Poseedor de una preparación sólida como consecuencia de sus estudios y de su sano criterio, sobresale por su juego de posición, hasta el punto de reputársele como un jugador perfecto que refleja en cada jugada un espíritu escudriñador, ávido de combinación y con iniciativa propia.

Jugador reflexivo, ha contribuido al fomento del ajedrez nacional pudiendo considerársele como un aficionado de verdad.

Blancas	Negras
(Gambito escocés)	
J. F. Berasain	Rolando Illa
1. P4R	P4R
2. C3AR	C3AD
3. A4A	C3A
4. P4D	....

Estas jugadas constituyen el Gambito escocés.

4.	P×P
5. 0—0	C×P
6. T1R	P4D
7. A×P	D×A
8. C3A	D4TD

Lo mejor.

9. C×C	A3R
10. CD5C	0—0—0
11. C×A	P×C
12. T×P	A2R

Algunos maestros recomiendan: 12. .... D4D, pero después de 13. D2R, P6D; 14. P×P, D×P; 15. A5C, el Blanco tiene mejor partida.

13. D2R	....

Era de considerarse 13. C5R.

13.	A3A
14. A4A	D5CD
15. D1R	....

La posición es difícil, quizá sea mejor volver con el Alfil a 1A.

15.	D×P

Jugando para ganar. Digna de atención es 15. .... P6D.

16. T1C	D×PT

Arriesgando, más seguro parece 16. .... D6A.

Posición después de la jugada 16 de las Negras

Negras

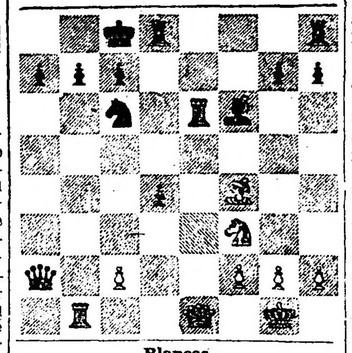

Blancas

17. T×C	P×T
18. D4C?	....

18. T1T seguido de T×P hubiera puesto al negro en dificultades. Después de esta omisión, el negro debe ganar. Si 18. T1T, D7C!; 19 T×P, TD1R; 20. T×P+, R1D; 21. D1AR, T5R! y las Blancas hubieran quedado con una calidad de menos y un ataque insuficiente.

18.	R2D
19. C×P	T1CD
20. C5C	T×C
21. T1D+	T4D
22. A2D	D×P

Abandonan.

La superioridad de su juego y la afición a los estudios, acreditan su fama y la grande espectativa que provocan los torneos y matches en que interviene.

L. Lerner.

Comunicaciones Telegráficas

A pedido administración Boliviana, aceptase tráfico en carácter condicional para aquel país. Las líneas internas y demas canexiones internacionales funcionan normalmente.

Esperanse mañana los vapores Duca degli Abruzzi, Crefeld y Desirade

Salida de los paquetes José Menéndez y Darro.—Mañana saldrán el Vauban y el Aurigny

Antes de las 11 horas, llegará mañana a nuestro puerto, el vapor italiano "Duca degli Abruzzi", de la Navigazione Generale, procedente de Génova y escalas.

Este paquete, entrará; en la dársena Norte.

Conduce pasajeros de las tres categorías, carga general y correspondencia.

También son esperados mañana en la dársena oficial, los vapores germano "Crefeld", del Lloyd Norte Alemán de Bremen, procedente de Alemania y escalas y francés "Desirade", de la Cía. Transports Maritimes a Vapeur, con procedencia de Burdeos y puertos de tránsito.

Conducen los citados barcos, pasajeros de cámara y proa, carga general y correspondencia.

Esta mañana llegó a la dársena Norte, el vapor inglés "Hogarth", que viene de Liverpool y Lisboa, con pasajeros, carga general y correo.

Esta tarde a las 15 horas, parte de la dársena Sud, el vapor nacional José Menéndez, de la Importadora y Exportadora de la Patagonia, con rumbo a Punta Arenas y escalas.

El "José Menéndez", llevará un grupo importante de pasajeros conocidos, viajeros de proa, carga y correo.

La lista de primera clase, es la siguiente:

María Luisa Pamares di Giglis, Otto Mareroff, Alejandro Mareroff, Casiano R. Amaya, Pedro Kelly, Lidia J. Belzunce, María Luisa Belzunce, Juan San Sebastián, Otto Acheri, Juan A. de Santamarina, George Anduson, Manuel J. y Felisa Calderón, Clemente Vila, Guido Appiani, Geoffrey Chamberlin y señora, Anselmo Wind Nausen, Ambrosio Marcau, Fernando Strarisso, Felipe Brinsen, Francisco Salas, Adan Campbell, Aurelio Riaño, D. Francis Judge F., Gregorio Elitz, doctor Roberto Buzzi y señora, Francisca V. de García, Francisco García, Roberto Val, Luis L. Godts, Harvey L. Westower, K. Watts, Francisco Fraurani, Victoriano Zanitelli, Germán Vidal, Prebístero Luis J. Pedemonte, Pbro. Ludovico Dabiosky, Venancio Cambelro, ingeniero Gaspar Numa Wey, José M. García y otros.

Saldrán mañana de la dársena Norte, el vapor inglés "Vauban" y del dique 4, el francés "Aurigny".

El primero será despachado para Nueva York y escalas y el último hacia El Havre, con pasajeros, carga general y correspondencia.

A las 10, zarpará el domingo de la dársena Norte, el paquete español "Infanta Isabel de Borbón", rumbo a Barcelona, con escalas en el Brasil, Tenerife y Cádiz.

Llevará pasajeros, carga y correo.

Los subsidios de la Universidad de Buenos Aires

El rectorado expresa que no bastan para cumplir las disposiciones sobre el salario mínimo

El rector de la Universidad de Buenos Aires ha elevado al ministro de Instrucción Pública una nota, en la que da cuenta de la forma en que se invierten los fondos provenientes de los subsidios con que el gobierno nacional favorece a la Universidad, pues la Contaduría había solicitado de la cartera correspondiente se informe, a fin de poder pronunciarse en la solicitud del rectorado para que fueran liquidados de rentas generales de la Nación los gastos que se derivan del cumplimiento de los artículos 6.o y 7.o de la ley de presupuesto, relativos al salario mínimo.

El doctor Arce comienza su nota explicando cómo los subsidios acordados a la institución son necesarios a ésta y no se refieren en modo alguno a las erogaciones que produciría el cumplimiento de aquellas disposiciones legales; manifiesta en seguida que acompaña al informe una copia del presupuesto de la Universidad aprobado por el P. E.

Agrega que después de diez años de insistentes pedidos para que se aumentara el subsidio, cuando se hizo cargo del rectorado, en 1922, solicitó un aumento que el P. E. apoyó y que aceptó la Comisión de Presupuesto de la Cámara de Diputados, elevando su monto a 2.700.000 pesos, pero el Congreso prorrogó la ley 11.178 y aquél quedó en nada.

Luego añade que en 1923 renovó sus gestiones, solicitando además un crédito suplementario de $30.000 pesos para equilibrar el presupuesto de 1922, y que el P. E. hizo suyo el pedido en mensaje enviado al Congreso.

La ley 11.260 — agrega — ha aumentado el subsidio a 2.700.000 pesos, por una parte, y por otra, ha acordado el crédito suplementario de $.30.000 pesos para cubrir el déficit de 1922.

En resumen — continúa — el P. Ejecutivo y el Congreso de 1923, después de estudiar la situación financiera de la Universidad y encontrar justificadas mis gestiones, han acordado el aumento de subsidio indispensable para cubrir los gastos ordinarios o sea el presupuesto básico de la Universidad.

Este aumento no tiene relación ninguna con las diferencias de sueldos por salario mínimo y aumento de escala. (Artículos 5.o y 6.o de la ley 11.178 y 6.o y 7.o de la ley 11.260).

La mejor demostración de este aserto — dice — es que, durante los meses de septiembre, octubre, noviembre y diciembre de 1923, en que ni siquiera se pensó en el aumento del subsidio y durante todo el año 1922, en que se gestionó dicho aumento sin obtenerlo, la Contaduría General liquidó y la Tesorería pagó con cargo a rentas generales el monto de las diferencias de sueldos por salario mínimo y aumentos de escala.

En las gestiones realizadas ante el Poder Ejecutivo y ante el Congreso, muchas de las cuales aparecen en documentos oficiales que llevan mi firma, consta que el aumento de subsidio se solicitaba, no para pagar los aumentos de sueldos ordenados por el Congreso en los artículos 5.o y 6.o de la ley 11.178, sino para cubrir los gastos ordinarios de la Universidad, o sea su presupuesto básico.

Espero que con estos informes— finaliza el doctor Arce— quedará aclarado el asunto y expedito el camino para que el P. E. pueda resolver con la urgencia del caso, el pedido de más de dos mil empleados y más de doscientos profesores que claman por haberes que con toda justicia y con arreglo a la ley le corresponde.

TEMAS ESCOLARES

Educación de anormales

El instituto psicopsidegógico para niños nerviosos de ambos sexos

Desde la época (1857) que don Carlos Keil fundara en Buenos Aires una escuela particular de sordomudos, al presente, se ha adelantado considerablemente en materia de educación de niños anormales, sin que esto importe desconocer ni negar lo mucho que resta por hacer. En la nación y las provincias las iniciativas han sido numerosas, y algunas de ellas tan notables como la relativa a la creación del "Instituto psicopedagógico para niños nerviosos de ambos sexos", bajo el gobierno del doctor Hipólito Yrigoyen, en el año 1920.

En estos días en que efectúase la inscripción escolar en todo el país, es preocupación de los padres de familia que tienen hijos retardados el determinar qué establecimiento conviene a la adaptación de sus vástagos. No porque existan institutos diversos, es fácil esa tarea; al contrario, especializados aquéllos, obligan al acertar en la elección, lo que no está al alcance de cualquiera. Hace falta que se establezcan la clasificación y la correspondiente nomenclatura en el plan de asistencia de los anormales psíquicos.

El doctor L. Ciampi, discípulo de De Santis, ex vicedirector de "Villa Amalia", de Roma, y profesor de psiquiatría en la Universidad del Litoral, acaba de proponer una clasificación pedagógica, aunque ajustada al criterio médico, y cuyos lineamientos son los siguientes:

1.o Anormales psíquicos de la inteligencia o débiles.

2.o Anormales psíquicos de la inteligencia o débiles; bien, instables o anormales efectivos.

3.o Anormales mixtos (del carácter y de la inteligencia) o débiles-instables.

4.o Anormales sensoriales (sordos parciales, tartamudos, blesos, defectuosos de la vista, etc.).

5. Falsos anormales o retardados pedagógicos.

¿He ahí todo? No. Apenas si nos hallamos en camino de la solución del problema, que el doctor Ciampi ha sabido encarnar desde que llegara al país. El ilustre alienista italiano puede hacer suya una frase que usa a menudo la gente del pueblo: "comenzar por el principio".

Pero, ¿y los otros niños? Los idiotas, los epilépticos, los cretinos, los audimudos, etc.

El doctor Ciampi no vacila en contestar: ¡Ah, esos están fuera de la escuela!

—¿La escuela?

—Sí; porque los institutos especiales para la educación de anormales han de funcionar siempre en correlación con la escuela primaria, de la que deben depender. Para tratamiento de degenerados graves, más que institutos de adaptación se necesitan sanatorios-escuelas.

—La experiencia europea, ¿qué dice al respecto?

—La acción del Estado y de los particulares es allá tan amplia, varia e intensa, que no es exagerado afirmar que se está en el terreno de las realizaciones definitivas. El espíritu científico, aunado por el sentido práctico ha permitido ejecutar vasto programa de obras, de tal modo que la protección a la infancia extendiéndose hasta el último de los niños dotados deficientemente por la Naturaleza. No carecemos en la Argentina, pues, de ejemplos que seguir. En lo que aquí hemos avanzado innegablemente es en la multiplicación de escuelas para niños débiles, que diez años atrás eran simple ensayo y que en la actualidad han adquirido desarrollo satisfactorio, con tendencia a extender sus beneficios, progresivamente, a mayor número de alumnos de constitución física precaria, anémica o escrofulosa.

El doctor Ciampi insiste en reclamar una nomenclatura. "A mi modo de ver — asevera — la nomenclatura y la clasificación constituyen el punto de partida indispensable para organizar científicamente el plan de cura y educación de la hetereogénea multitud de sugetos anormales".

En su larga actuación, toda ella consagrada a la tarea de adaptar niños anormales a la vida social, el ojo clínico del doctor Ciampi observó la extraordinaria variedad de taras infantiles:

1o.—Muchos de estos niños eran enfermos en acto: cefalea de la adolescencia, coreas, oligoemia, esclerosis, sífilis hereditaria, etc.

2o.—Muchos eran neuropáticos o psicopáticos graves: epilepsia convulsiva, demencia precocísima, excito-depresión, histeria, neuropsicastenia, tartamudez, etc.

3o.—Muchos pertenecían a la categoría bien definida de idiocia o imbecilidad.

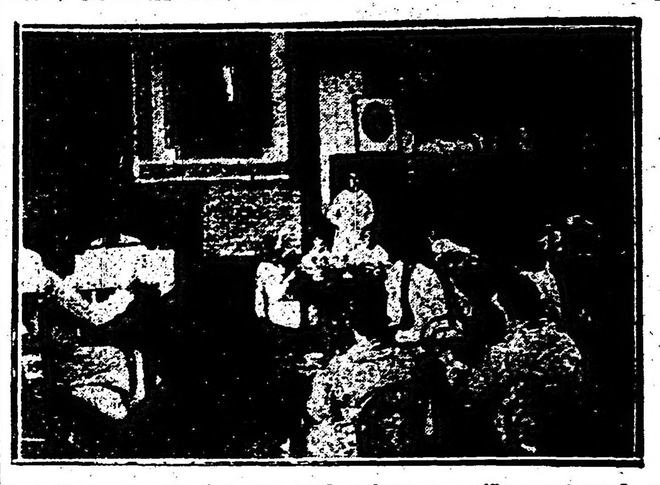

Una clase en el "Instituto Psicopedagógico para niños nerviosos de ambos sexos", creado en Buenos Aires durante la presidencia del doctor Hipólito Yrigoyen

4o.—Otros presentaban conspicuos trastornos del carácter o de la conducta con altísima sugestibilidad para el mal (tendencias a la criminalidad, delincuencia).

5o.—Otros, en fin, se distinguían por presentar formas ligeras de neurosis o por ligera insuficiencia intelectual o por trastornos no graves de carácter: degeneración, frenastenia leve, anormalidad psíquica, instabilidad, nerviosidad general, etc.

La escuela francesa — y fuerza es referirse a la experiencia europea — habla de anormalidad, exactamente como la italiana. La escuela belga, fundada por Décroly, emplea el bocablo "irregularidad". Alemania, inspirada en conceptos análogos, ha diseminado en su territorio sus "Hilfsschule", dividiendo la educación de los "adaptables" y los "incurables". El lector ha de imaginarse lo que en el mismo sentido que en Europa habían hecho Inglaterra y Estados Unidos, donde la protección a la infancia ha marcado derroteros al mundo civilizado.

No habríamos de omitir en este artículo de generalidades, los nobles esfuerzos del Consejo Nacional de Educación, que tanto se interesara constantemente ante los maestros "sobre la atención que prestan los alumnos de las clases diarias y observaciones acerca de sus anormalidades psíquicas e intelectuales". Tampoco habríamos de silenciar la felicísima iniciativa del gobernador de la provincia señor José Luis Cantilo, al instituir hace pocos meses la educación oficial de los anormales, estableciendo para ello el Instituto de Enseñanza Especial, dependiente de la Dirección General de Escuelas con un curso de perfeccionamiento y una escuela anexa. La educación de anormales, que tenía en La Plata antecedentes dignos sino ejemplares; sobre todo, por la competencia de quienes estuvieron encargados de la escuela de afásicos, experimentará ahora progresos muy grandes. Lo más importante de la iniciativa del señor Cantilo es la vinculación de la referida educación a la escuela común para cooperar a la misión de esta, sometiendo a los alumnos retardados a los métodos aconsejados por la medicina y la pedagogía. Porque en rigor de verdad nuestro problema no lo plantea la existencia de niños degenerados sino el número crecido de alumnos que cabría clasificar como "falsos deficientes" o "falsos instables" — (designados "arrierés pedagógiques", por franceses y belgas) — y que como muy bien declara el doctor Arturo Ameghino, jefe de Pedagogía Experimental en el laboratorio de Psiquiatría de Buenos Aires, abundan en las clases de nuestras escuelas y son capaces de ganar su nivel normal mediante una educación apropiada a su condición".

Reformas en el plan del Instituto Superior de Educación Física

La Asociación de profesores de la materia presentará al Ministerio sus peritos de visita

En la última sesión celebrada por la comisión directiva de la Asociación de Profesores de Educación Física, se consideró la reforma en el plan de estudios del Instituto Superior de Educación Física, que ha abordado el Ministerio de Justicia e Instrucción Pública y el proyecto de que es autor el doctor Enrique Romero Brest, director de esa entidad.

Después de un cambio de ideas, se resolvió que la mesa directiva solicite audiencia del doctor Sagarna, y le haga entrega de un memorial que refleje los puntos de vista de la Asociación, especificándose, entre otras cosas, el que se autorice a la dirección del Instituto para inscribir y hacer funcionar el primer año de estudio; solicitar que la comisión e que hace referencia el artículo 1.o del decreto, sea ampliada y que se le dé un lugar en la misma a la Asociación de Profesores de Educación Física.

Al hacer entrega del memorial, se presentarán pruebas objetivas de las actividades docentes de los profesores de educación física agregados del Instituto.

Campaña de divulgación de la Cruz Roja Argentina

Respondiendo a un pedido formulado por el Consejo de Higiene de la Provincia de Salta, la Cruz Roja Argentina ha dispuesto poner a su disposición el material impreso que cuenta, para iniciar una campaña de divulgación y educación higiénica en el pueblo.

Se distribuirán impresos, folletos, cartillas higiénicas y volantes alusivos a las enfermedades evitables e infecciosas y una partida de folletos especiales conteniendo instrucciones higiénicas.

De acuerdo con otra solicitación de la Administración Sanitaria y Asistencia Pública del Rosario, se han enviado informes relacionados con la organización y funcionamiento de las escuelas de enfermeros.

El doctor Hermann Roeschmann, delegado de la Cruz Roja Alemana, visitó la secretaría general, haciendo entrega de un mensaje de gratitud por los servicios prestados en favor de los niños pobres de su país. Además, ha ofrecido enviar el material de propaganda higiénica que utiliza la Cruz Roja de su país.

Fué inaugurado un subcomité radical en la segunda circunscripción

Las autoridades del nuevo subsomité de la juventud perteneciente a la segunda circunscripción

De acuerdo a lo anunciado, bajo los auspicios de la Juventud Universitaria Radical Intransigente, cuya acción es ya públicamente conocida, fué inaugurado el nuevo subcomité de la juventud, perteneciente a la segunda Circunscripción, con sede en la calle Patagones, 2177.

Durante el acto, que se caracterizó por el entusiasmo partidario, quedaron definitivamente constituídas las autoridades, en la siguiente forma:

Presidente, Alberto Gallardo; vicepresidente primero, Ambrosio Cepeda; vicepresidente segundo, Antonio Rogero; vicepresidente tercero, José Marini; secretario general, G. Pantaleone; secretarios: Tomás Ditarantos, Antonio Tripicio, Héctor Podestá Rosatti y Adolfo Badino; delegados: Domingo Romano, Julio Pinto, Víctor Stella; delegados suplentes: N. Ditaranto, Roque Benalia, Rodolfo Ruffo; tesorero, Bartolomé Valente; protesoreros: Nicolás Roberto Enz, Antonio Rugero (hijo). Siguen 50 vocales.

Este subcomité iniciará sus actividades con una conferencia en su local, Patagones, 2177, el día 5 de marzo próximo. Hablarán en ese acto el diputado nacional doctor Leopoldo Bard, doctor Jerónimo J. Grisolia, Mario Jurado, Arturo Dregonetti y Pedro A. Ballesteros.

Mañana se realizará en la Rural un concierto de beneficencia

Promete alcanzar lucidas proporciones el festival y concierto anunciado para mañana por la noche, en el estadio y jardines de la Sociedad Rural Argentina, en Palermo, habiéndose resuelto que el programa se desarrolle entre las 21 y las 24 horas. La Asociación Cooperadora de Cultura y Beneficiencia, ha adoptado todas las disposiciones necesarias para asegurar el éxito de la fiesta y la comodidad de la concurencia. Se realizará este concierto con el concurso de una banda orquesta especialmente formada por 100 profesores é integrada por la Banda de Policía de la Capital, que presta su cooperación, dirigida por el Maestro Tito De Benedetti.

El programa de canto abarca casi la totalidad de los números musicales. La banda ejecutará dos sinfonías: la de Cleopatra y la VI de Béthoven. Los artistas Dora Galez, Juan Moreno, Rosalía Pangrazzi y Pedro Somali, cantarán fragmentos de óperas, romanzas, canciones criollas y napolitanas.

Además habrá diversos números como el lanzamiento de bombas de artificio y un reparto de obsequios y sorteo de premios, para el cual han hecho donaciones entre otras las siguientes firmas comerciales: Piccardo y Cía.A. Cabezas, Lohner y Wiegand, Radio Sud Amérisa, José Lopez y Cía, Mercería La Nueva, Casa Poggi Champagne Roederer, Casa D'Huicque Mercería Chiffons. Los Gobelinos, Tygel y Cía, Reyes Hnos, Confitería del Molino, Confitería de las Familias, Lotería L. Gómez, fotografía Chandler, revista Arlequín, Pomona, Perfumería Piver, Berger y Cía, Bordenave y Larrienu, F. Clarfeld, etc.

Habrá tribunas reservadas para familias, habiéndose fijado el precio de la entrada general en 50 centavos.

Unión Cívica Radical

EL COMITE DE LA 3a. INAUGURÓ ANOCHE SU CAMPAÑA ELECTORAL

Como es ya tradicional en la tercera circunscripción, el acto inaugural de la campaña electoral, que tuvo lugar anoche con una conferencia frente a su local de la avenida Montes de Oca y Aristóbulo del Valle, congregó un número aproximado de dos mil ciudadanos, cuyo entusiasmo cívico púsose de manifiesto al aplaudir la palabra de los oradores, que fueron los señores Pedro Ballesteros, Florentino Romero y doctor Jerónimo Grisolía.

Constituyó el acto un exponente de entusiasmo cívico, durante el cual los oradores coincidieron en exaltar la personalidad del doctor Hipólito Yrigoyen y la tradición ejemplar de la Unión Cívica Radical.

A decir verdad, una referencia completa de los conceptos vertidos acerca de la acción del radicalismo en el escenario nacional, importaría una considerable extensión y bien pueden concretarse aquéllos en los beneficios de orden institucional, de libertad y de progreso democrático que inaugurara en 1916 el gobierno radical con el abanderado del partido: doctor Yrigoyen.

Las citas históricas dadas en la conferencia, remontándose al clásico siglo de Pericles, para abonar la afirmación de que la historia de los pueblos se basa en la vida de sus grandes hombres, y otras figuras que realzaron la expresión de los oradores, provocaron la aprobación de los oyentes, quienes pudieron apreciar los sentimientos y las ideas que animan a los hombres que militan en la Unión Cívica Radical.

El radicalismo — dijo el señor Romero — no hace cuestión de clases, no erige al obrero en único beneficiario de su acción; pero, al elevar su nivel económico no excluye a todos los hombres de trabajo que llevan la felicidad de la sociedad y de la patria, ya sea en el yunque, como en la pluma, en el arte como en la ciencia.

El personalismo — expresó el Dr. Grisolía — en cuanto se entiende como una admiración al doctor Yrigoyen, y no como incondicionalismo, como pregonan los adversarios, es el que se siente y que se piensa, porque en todos los pueblos y en todos los tiempos, han gravitado sobre las multitudes los caracteres selectos que inspiran con su ejemplo y sus altas inspiraciones.

Yo no fuí, al iniciarme en el radicalismo — dijo el señor Ballesteros — un irigoyenista, pero ahora confieso sin ambajes que profeso una ferviente admiración al hombre que logró gobernar a la Nación con el apoyo de la mayoría del pueblo argentino.

El señor Fernando R. Tallos cerró el acto, manifestando que todavía podía escuchar el pueblo mayores verdades para que el día de las elecciones hiciera un examen de conciencia y se decidiera a darse una vez más hombres que interpretaran sus sentimientos y necesidades.

Los concurretnes se retiraron dando vítores al doctor Yrigoyen y a la Unión Cívica Radical.

CIRCUNSCRIPCION 3.a (SANTA LUCIA)

Se ha comunicado a los afiliados de esta parroquia que deseen inscribirse en el libro de adherentes de este Comité, para poder intervenir en la renovación de autoridades, que este mismo realizará en el mes de agosto próximo, que pueden concurrir al local Montes de Oca 718, todos los días hábiles, de 21 a 23 horas, hasta el día 29 del corriente, fecha en que se clausurará la inscripción, conforme lo dispone la carta orgánica.

Se realiza esta mañana una fiesta de clausura de cursos en la Escuela de Vacaciones

Los alumnos del establecimiento interpretaron correctamente los números a su cargo

Los intérpretes de "La muñeca enferma"

Bajo los más gratos e interesantes auspicios, el acto de la clausura de cursos, efectuada esta mañana en una de las dependencias del local de la Escuela Piloto de Vacaciones que funciona en la calle Formosa 136, bajo la dirección de la profesora señorita María Emilia Castellanos.

El interesante programa, fué desarrollado con todo acierto en sus detalles, mereciendo particularmente el aplauso de la numerosa concurrencia que asistió al acto, los números de canto "La muñeca enferma", "El Babero", "El pisaflor", "De mi Holanda", "Pomona", "El reinado de las flores" y "Chiribitas", cuya ejecución estuvo a cargo de niños que interpretaron correctamente sus respectivos roles, bajo la dirección de la maestra señorita Inés Boslo.

Los números "Pomona" y "La muñeca enferma" que se destacaron entre los que constituían el programa fueron interpretados por los niños de Garabato, Yovanovich, Bollini, Mocchini, Ferrando, Costa, García y Landi, Gonzáles, Lagraba, Pons, Ferraris, Roland, Grimoldi y Tossi respectivamente, dirigidos por la señorita Boslo.

Los niños que tuvieron a su cargo los bailes portugueses

La interpretación de "Las gitanillas", otro de los números realizados acertadamente, estuvo a cargo de las niñas Carradó, Naso, Garabato, Yovanovich y Ferrando.

Completaron los números del programa, el fado "De mi tierra", interpretado por las niñas Nélida Yovanovich y Victoria Garabato y los dirigidos por las señoritas Norah Vennegan, Zulema Méndez Casariego, Beatriz de Rovere y Margarita Cañas, titulados "El pato y la serpiente" (fábula), "Los dos conejos" (fábula), "La campana de la vida" (poesía), "El secreto" (poesía), "Buen tamaño", de carácter humorístico, el monólogo "La ausencia de mamá", la zarzuela "Los pescadores" y el baile "Momento musical".

Las autoridades docentes del referido establecimiento escolar, merecieron las congratulaciones de los concurrentes, por el éxito que coronó a la fiesta de clausura de cursos.

NOTAS POLICIALES

En una asamblea obrera se produjo ayer un grave incidente

Se dispararon más de diez tiros pero los proyectiles no alcanzaron a ninguno de los concurrentes

La policía ha podido establecer el origen del tumulto

Hallazgo de dos bombas explosivas

Fueron detenidos en el primer momento 64 hombres y 15 mujeres

En las últimas horas de la tarde anterior se produjo un grave suceso en el interior del local obrero Chacabuco 629. Se realizaba allí una asamblea de obreros tabaqueros y después de una violenta discusión suscitada entre los presentes, se oyeron varias detonaciones de arma de fuego, produciéndose entonces gran confusión.

En el local de referencia se hallaban en esos momentos más de 100 personas entre hombres y mujeres y al hacerse los primeros disparos una buena parte de los presentes huyeron precipitadamente, saltando algunos las casas vecinas para eludir la acción policial.

Como es de suponer, el gran despecion, hallando en el patio dos revólveres, uno de ellos con todas las cápsulas vacías, y dos cuchillos que no fueron utilizados.

Momentos después el oficial inspector Romano y emplado Romano, de la sección Orden Social, revisaron el techo del retrete, donde había varios bancos y otros efectos, en la creencia de que alguien pudiera haberse escondido allí.

Al ser sacados los bancos de su sitio, descubrieron con la sorpresa consiguiente en uno de los ángulos una bomba explosiva envuelta en trapos y cerca de ésta otra cubierta con diarios.

Con toda clase de precauciones los explosivos fueron retirados de allí y

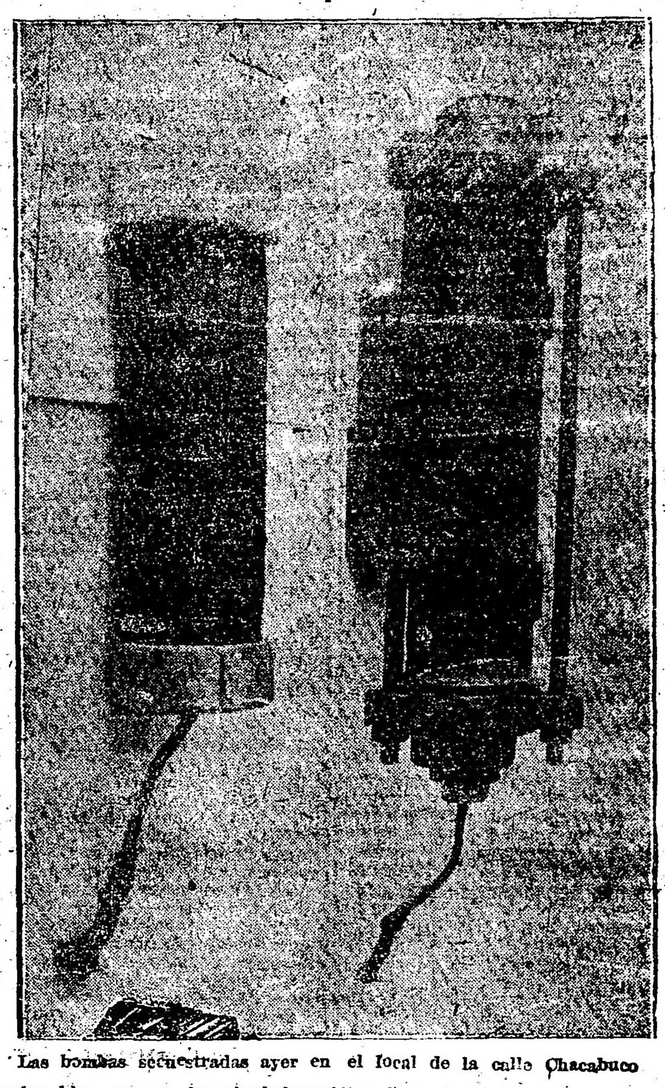

Las bombas secuestradas ayer en el local de la calle Chacabuco

sorden hizo que por los alrededores de aquel paraje se produjera la consiguiente alarma y atrajera hacia el sitio del suceso algunos agentes de policía y un número considerable de personas que trataban de saber lo que ocurría.

Restablecido el orden se comprobó que no había víctimas y si bien es cierto que se encontraron algunas manchas de sangre, es de creer que algunos de los que fugaron resultaron lesionados por golpes de puño, pero que no han sido alcanzados por los proyectiles.

Poco antes de las 19 en el local de la calle Chacabuco, ocupado por la Liga de Educación Racionalista, se hallaban reunidas una comisión de la sociedad de tabaqueros, quienes habían ido allí para tratar un asunto gremial.

Según parece, a raíz de una huelga, hace cuatro años se declaró el boycot a una importante fábrica de cigarrillos y esa resolución fué tomada sin la intervención de la Federación Obrera Regional Argentina. Esta ayer designó también una comisión y debía dar su aprobación a la medida adoptada por los tabaqueros y con ese motivo se constituyeron en el local de la calle Chacabuco.

A las 19 y minutos se daba por iniciada la deliberación y uno de los socios pidió que se entrara a deliberar si era o no oportuna la intervención de la comisión designada por la F. O. R. A.

La mayoría de los tabaqueros se hallaban disgustados por la actitud asumida por aquella y después de haber discutido el punto acaloradamente, intervino un grupo de lavacoches, quienes se disponían a dar su fallo.

Algunos de éstos protestaban por la actitud de la entidad madre, otros la aprobaban, y en esa situación caldeáronse los ánimos al extremo de dirigirse mutuamente palabras injuriosas.

Una buena parte de los presentes, entre los cuales se contaba 15 mujeres, pidieron a gritos la desautorización del procedeí de la F. O. R. A., y ello fué la causa de la lucha que poco después se entablaba entre no menos de 80 personas.

Durante la refriega sonaron más de 10 tiros, y la confusión que se produjo entonces fué indescriptible. La mayoría de los asistentes a la asamblea salió al patio y varios de ellos se dieron a la fuga, unos por la puerta de calle y otros saltando las paredes.

El empleado de investigaciones Enrique Riechert, que estaba allí de servicio, con gran dificultad pudo llegar a la puerta de calle, y revólver en mano impidió la salida de los asistentes.

En seguida el marinero de la Prefectura Manuel Morales, que acertó a pasar por allí, prestó su cooperación y así se consiguió detener a 64 hombres y a 15 mujeres, todos los cuales, más tarde, en varios camiones, eran llevados al departamento de policía por orden del jefe de la sección Orden Social y subcomisario Zabala, que en seguida de tener conocimiento del hecho se constituyeron con personal en el local de la calle Chacabuco.

Una vez que se hubo desalojado la casa, los subcomisarios Buzzo y Zabala efectuaron una detenida inllevados más tarde al Departamento Central, donde esta tarde el químico de la repartición hará el análisis de los mismos.

En el patio y en el salón de conferencias se advertían algunas manchas de sangre, lo que significa que alguien resultó herido, pero no debe ser de gravedad, pues logró desaparecer, y entre los detenidos no hay ningún lesionado.

Puesto el hecho en conocimiento del señor juez de instrucción doctor Arturo L. Domínguez, este magistrado acompañado de su secretario el escribano Sosa, se constituyó en el local de la calle Chacabuco, donde después de practicada una inspección interrogó a varios de los detenidos. Entre éstos se encuentran ácratas conocidos, algunos de los cuales han estado complicados en diversos atentados terroristas llevados a cabo hace algún tiempo.

Esta mañana una vez que se les tomó declaración, las 15 mujeres detenidas, fueron puestas en libertad, quedando sólo los 64 hombres.

Las bombas halladas a juzgar por su tamaño, son de un poder destructor considerable. Están construídas con caños de hierro, son de forma cilíndrica y en los extremos tienen tuercas. Las mechas miden unos 20 centímetros y el extremo de la de una de ellas está chamuscado. Como ya dijimos, esta tarde serán examinadas por el químico de la policía, quien se expedirá en el día.

En una de las paredes del segundo patio, de la casa, se advierten ocho perforaciones de bala, lo que significa dada la altura en que se encuentran, que la mayoría de los disparos fueron hechos al aire.

Percances de la calle

En Avenida Alvear y Godoy Cruz, el automóvil de alquiler número 1710, guiado por Hernán Romero, arrolló a Enrique Bilbao produciéndole lesiones en el cuerpo de las que se asiste en el hospital Fernández.

Interviene la comisaría 23a.

—En circunstancias que Donato Picciano intentaba cruzar la calzada de la calle Sarmiento, próximo a la de Carlos Pellegrini, fué embestido por el auto de alquiler número 9342 que dirigía el chauffeur José Lameta.

La víctima resultó con lesiones en el pie izquierdo que le fueron curadas en la Asistencia Pública.

El conductor está detenido en la comisaría 2a.

Ladrón sorprendido

Hoy a las 3 y 50 un sujeto desconocido penetró a la habitación que Rafael R. Gosa ocupa en la casa Caseros 3465, sustrayendo ropas y efectos por valor de 80 pesos, las que fueron recuperadas debido a que el delincuente las abandonó en la calle, al oír varios disparos de revólver que el damnificado hiciera desde su pieza.

La policía de la sección 34a., que interviene procura la detención del delincuente e intruye sumario con conocimiento del juez doctor Malbran.

Importante secuestro de mercadería robada

Detención de un "reducidor"

Las frecuentes sustracciones de mercaderías que se venían realizando de las plataformas de tranvías, puso sobre aviso al señor jefe de Investigaciones don Eduardo I. Santiago quien encomendó al encargado de la Sección Secuestros, el esclarecimiento de estos hechos.

El "reducidor" Jacobo Abraham

Iniciadas las indagaciones por el jefe de esta oficina, subcomisario don Héctor Depaoli con la cooperación de los empleados José R. Filgueira y Manuel Ponce, después de varios días de constante labor, llegaron a saber que las mercaderías sustraídas en la forma antes expresada las adquiría un súbdito turco que tenía comercio de zapatería en la calle San Juan, a la altura de Boedo.

Este dato fué perfectamente explotado y no les costó mucho a los empleados descubrir el reducidero. El dueño del mismo era Jacobo Abraham, domiciliado en la calle San Juan 3967, conocido por el apodo de don Andrés, estuvo establecido hasta hace poco en la calle Entre Ríos 790.

Una discreta vigilancia que se le estableció permitió comprobar que dicho sujeto recibía frecuentes encomiendas, por intermedio de expresos y que luego los enviaba a una tienda, sita en la calle San Juan 4073 y a una zapatería de la calle Boedo, por lo que el señor Santiago ordenó el allanamiento de los locales en cuestión, consiguiéndose secuestrar gran cantidad de calzados y géneros de todas clases.

Inmediatamente el subcomisario señor Depaoli, con los empleados Filgueira, Ponce y Cassani iniciaron la tarea de averiguar a quién pertenecía la mercadería secuestrada, logrando hasta ahora conocer 23 damnificados que son los siguientes: Don Jacobo R. Rodríguez, Montes de Oca 1000, que el 18 de diciembre del año 1922 le fueron hurtados 11 pares de zapatos; don Alejandro González, Lima 1572, hace 4 meses le hurtaron 48 botines de un muestrario; Juan Fortunato, Corrientes 760, hace 3 meses le hurtaron 10 pares de calzado; Brugnoni y Padeni, C. Calvo 1561, en enero le hurtaron 10 pares de calzado; Mauricio Koffman, Rivera 607, que el 12 de febrero le hurtaron 14 pares; Lorenzo Mauricio Villarruel, 1386, el 9 de noviembre del 23 le estafaron 23 pares; Pascual Maineri, San Juan 2932, en el mes de noviembre y después en diciembre del año pasado, fué víctima de sustracciones de 48 pares de calzado; José Colucci, Carlos Calvo 4251, en septiembre del 23 le fueron sustraídos 24 pares; Domingo Papallia, Sáenz Peña 1635, en noviembre del 23 le fueron hurtados 20 pares de zapatos; José Riera, E. Unidos 3895, el 2 de junio del 23 le hurtaron 12 pares; Ricardo Saenz Martin, Sarmiento 901, en enero último le hurtaron 8 pares de zapatos; Francisco Antonazi, a quien el 28 de enero lo sustrajeron 56 pares de cortes de calzados para hombre, sin aparar; Juan García Santiago, Pozos 1097, a quien el 8 de septiembre último le hurtaron 68 docenas de cuellos; Manuel Jaicovich, San Salvador, 2068, el 29 de diciembre le sustrajeron una valija conteniendo bombones; Pedro Mauricio di Giorgi, calle 33, número 2232, en abril del 23 le hurtaron 28 pares de zapatos de señora; a don Marcial González, Uspallata 956, que el 2 de octubre le estafaron 26 muestras de calzado; Juan Perrata, San Juan 2684, que hace dos meses le estafaron 6 pares de zapatos de charol; don Salvador García, Independencia 2072, a quien le hurtaron 70 docenas de cuellos y puños en marzo del año pasado; Juan Rodríguez y Cía., Montes de Oca 325, a quien en dos ocasiones le hurtaron 40 pares y Ezra Bfesh, Corrientes 2430, a quien le hurtaron 15 piezas de género el 9 de enero.

Todos los efectos secuestrados como así el detenido Jacobo Abraham serán puestos a disposición del señor juez de instrucción en turno y se prosiguen diligencias para saber a quién pertenecen una cantidad de mercaderías, entre ellas plumas de adornos para sombreros, placas y películas fotográficas, medias, camisetas de algodón, cretonas, dos pares de botines con sus ormas sin terminar, marrón y negro, etc., etc.

Daño intencional

En la comisaría 42a., se encuentra detenido el sujeto Leopoldo Leguizamón, quien estando ebrio, después de un cambio de palabras con Abraham Alí, dueño del negocio Oliden 1800, con un hierro rompió el cristal de una de las vidrieras.

Se instruye el sumario correspondiente y se dió cuenta del hecho al juez en turno.

Menor herido de un balazo

Anoche a las 20 y 15 en circunstancias que el menor Alfredo Albesti, argentino, de 15 años de edad, transitaba por unos terrenos baldíos de la calle Deseado, al llegar a la de Añasco, fué herido de un balazo en la pierna izquierda por autores desconocidos.

Iniciadas las averiguaciones del caso por la comisaría 13a., supose que un sujeto que no ha podido ser identificado hizo tres disparos de revólver contra el menor sin causa justificada.

Continúase practicando diligencias para identificar al autor, con conocimiento del señor juez de instrucción en turno.

La víctima, cuyo estado no reviste gravedad, se encuentra internada en el Hospital Durand.

Resultados de una batida

DETENCION DE MALEANTES

Con motivo de las próximas fiestas de Carnaval el jefe de la División Investigaciones, señor Eduardo I. Santiago, dispuso que se efectuaran batidas con el fin de detener a los sujetos de malos antecedentes que merodean por los distintos barrios de la ciudad con ese fin el comisario don Federico S. Foppiano en compañía del subcomisario Urrachua, y auxiliares Larrosa, inspector Carrasco y personal a sus órdenes lograron detener a los siguientes:

Atilio Aníbal Blanca (a) Pibe Aníbal; Joaquín Vázquez; Antonio Orcesi u Olliese u Orchese (a) Gigante; Manuel Lata; Leopoldo Espejo; Miguel o Conrado Sommer; Francisco de Guessi o Sellesi o Delucí o Francisco José Deguessi o José María Gandeli o José Tarrabesi; Isidoro Paladino o Egidio o José Leprida o Eduardo González Pedro Rando Treuiño o Diodao o Diedad o Drandan o Rondeau o Fribino (a) El Tucumano; Sebastián Gilardengui o Gilardenghi; Nicolás Blassi o Víctor Nicolás Blassi (a) Caburé; Manuel Barros o José Martínez o Velázquez o Calve o Ramón Heginio Barros (a) Barrito; Mauricio Bravo o Coria o Colla o Agustín Cepeda (a) Tigre; Zenón Núñez o Luis Vera o José Ribero o Ramírez o Rodríguez o Leopoldo Varela o Angel Castro; Agustín Leandro Colombo o Sambuseti o Angel Repetto (a) Piojito; Ricardo Peternoli; Domingo Castillo o Julio Montero o Montes o Carlos; Carlos Casales o Catani o Casal o Cáceres o José Fernández Guiudice; Juan Domínguez o Nigueros o Manuel Domínguez o Adolfo Gutiérrez o Sánchez o Manuel Rodríguez o Juan Lufón (a) Brasilero; Vicente Giménez o José Grassi o Peraz o Grace o José Gorsso o Gresi (a) Sixto o Tanito o El pibe del Abasto; Francisco González; José Fernández (a) La pena); Gilberto Figueroa; Adolfo Nardini; Miguel Alvarez (a) Ojito de Chancho; Benjamín Díaz o Enrique González o Miguel Benjamín Díaz o Vicente Ruiz (a) El Chileno; Zoilo Giménez o Busto o Juan Osarzal; Ernesto Coronel o Coranelli o Coraneri o Colari o José Núñez o Miguel Disalvo (a) Cola Negra; Manuel López (a) La Paraguaya; Mario Rossi o Alberti; Santiago Cuevas o Manuel Conte o Santiago Córdoba o Antonio Lei; Enrique Iturralde o José Canalo o García o Antonio Fernández o Enrique Di Turano (a) El Morocho; Juan Gilber o Eduardo Tadir o José Iriondo o Juan Pedro Martínez; Antonio Echar, Pedro Blanco (a) El Carrero; Cayetano Deboni o Cayetano Rodolfo; Luis González (a) El Chagarrero; Genaro Morano o Antonio Fernández (a) El Sapito; Francisco Russo o Rosi o Juan Roma (a) El Nueve; Esteban Pedro López o José Martínez o Juan Echague o Julio Rodríguez o José María López o Juan Carlos Echague (a) El Chino; Victorio Ferrera o Cerrega o Antonio González o Serena o Lorena o Lerma o Victorio Serega (a) Vasena; José Francisco Espera o Spera; Diego Fernández o Pedro Flores o Juan Chancho o Carcecha o Diego Apolinario Fernández (a) Corcho o Nato Flores; Rafael Alamo; Ramón Maroño (a) Gallego Maroño; José María Breques o Carlos Igarzábal o Pascual Simardo; Sebastián Riola o Arriola o Juan Romero o Gumersindo Rodríguez o Juan Martínez (a) Pichita; José Fasio o Fariso o Farizo (a) Lecherito o Pepe; Luis Rafael Lamonte o Pedro Sola (a) El Chueco; Celestino Galasso (a) Pelado; Antonio Rapetto o Trestino o Angel Testino; Juan Gil Albeira o Juan Eliseo Gil (a) El Cafishio Juan; Adolfo Ruiz o José Peirano o José Paiva (a) El Ternero; Ciriaco Donato o Ilarico o Hidalgo Morgante o Juan Chaves o Ramírez o Hidalgo Donatti o Donassi o Borganti o Juan Carlos Veles (a) El Toscano; Andrés Badía o Badía o Manuel (a) Moreira; Antonio Romeo o Romero (a) Canito o Culastro; Nemesio Martínez Lazarto; Angel de Diego; Ramón Sosa Soucini o Julio Ramón Sosa (a) El Trompudo; Manuel Rodríguez Estévez o José López o José Estévez o Marcelino Rodríguez o Manuel López o Marcelino Luzuriaga; Juan Cedú o Cerá o Sedud; Enrique Nielsen o José Fernández o José Sánchez o José Fernández Chol o José Egromo; Luis Cortes o Manuel Fuentes Giménez o Juan Rojas Sánchez o Manuel Arroyo Giménez.

Por faltar al respeto

En la calle Cochabamba frente al número 2373 fué detenido el sujeto Juan C. Bird, por haber faltado al respeto a una señorita.

El acusado se encuentra alojado en la comisaría 18a.

Varias habitaciones de madera destruídas por el fuego

1500 PESOS DE PERDIDAS

Esta madrugada a las 0.40 se declaró un incendio en la finca que Juan Wachell poseía en la calle Crámer 1140, y que constaba de cinco habitaciones de madera, actualmente desocupadas.

El fuego que se inició en la primera pieza se propagó rápidamente a las restantes, destruyéndolas completamente a pesar de los esfuerzos realizados por los bomberos del destacamento Belgrano, que concurrieron en seguida de haberse advertido el fuego.

El señor Wachell que prestó declaración en la comisaría 29a., ha manifestado ignorar el origen del fuego y avaluó los perjuicios en 1500 pesos.

Del hecho se ha dado cuenta al señor juez de instrucción en turno.

Riña entre ebrios

Esta madrugada a las 4, a raíz de un incidente por causas nimias riñeron a golpes de puño los sujetos Ignacio Rodríguez y Fabián Farías.

Este último que resultó lesionado en el rostro, fué curado en una farmacia.

El acusado se encuentra detenido en la comisaría 24a.

Los servicios Municipales

Queja de vecinos

Firmada por los vecinos de la zona, hemos recibido una carta en la cual se denuncia la falta de limpieza de la calle Martínez Castro, de J. B. Alberdi hacia el sur.

Dicen los vecinos que los encargados de la recolección de basuras abandonan completamente esa zona y los tachos de residuos deben vaciarse en las zanjas existentes a ambos lados de la calle.

Esto trae como consecuencia una fetidez insoportable en la atmósfera con estos días caniculares.

Damos traslado de la denuncia a la Municipalidad.

Las fiestas de Carnaval

Realízanse activamente lo últimos preparativos

CORSO OFICIAL DE LA AVENIDA DE MAYO

Promete resultar lucido el corso oficial que funcionará en la Avenida de Mayo, cuyos preparativos se ultima rápidamente. Casi todos los palcos han sido vendidos, y probablemente hoy se colocarán los restantes. El personal designado para prestar servicios en el corso, deberá presentarse mañana a las 16 en la secretaría de la comisión, Victoria 1054, a fin de recibir los nombramientos y las órdenes. Los nombramientos de jurados han recaído en las siguientes personas:

Carlos López Buchardo, Pascual de Rogatis, Gastón A. Talamón, Vicente Forte, José André y Cirilo Grassi Díaz, para las categorías 1a. 2a. y 3a.; los Sres. Pío Collivadino, Cirilo Grassi Díaz, Raúl Maza, Lorenzo Gigli y Francisco Rodríguez, para las categorías 4a. 5a. 6a. 7a. 8a. 9a. 10a. 11a. 12a. 13a. 22a. y 23a.; los señores Orestes Scinti, Juan Carlos Cadelago, Enrique E. García, Carlos Cardalda y Juan León Dubini, para las categorías 14a. 15a. y 16a.; los señores Justo E. Sols, Ariel Barbat, Juan J. Fernández Curra y Francisco Devittori, para las categorías 17a. y 18a. y los Sres. A. Corbellini, Ernesto Lombardi, Ernesto Muello, Santiago Profumo, Santiago Staforrini, Félix O. Foullier y Luis Garranza Méndez, para las categorías 19a. 20a. y 21.

La comisión ha resuelto instalar un palco oficial para los con el objeto de facilitarles la tarea en la calle Rivadavia entre Uriburu y Ombú por donde deberán desfilar todos los concurrentes inscriptos en los concursos, para firmar el visto bueno en el talonario de inscripción, requisito indispensable y sin el que no se les tomará, aunque hayan asistido todas las noches del corso.

CORSO DE TRIUNVIRATO

Los premios instituídos por la comisión del corso que se realizará en la calle Triunvirato, son los siguientes:

Sociedades, $ 150, 100 y 50; centros humorísticos y de clownes, $ 80, 50 y 30; murgas, $ 50, 30 y 20. Los premios que anteceden son con medalla y diploma.

Cinco premios en objetos de arte y diplomas a los carruajes y automóviles, palcos mejor adornados y conjunto femenino en palcos, premiándose también a los tres palcos de asociaciones mejor adornados y al palco que por su presentación humorística se destaquen.

Se premiará, además, al frente y vidriera de comercio de mejor iluminación y adorno.

En los días 3 y 9, de las 16 a las 19, se realizará un concurso infantil frente al palco oficial.

El precio de las entradas al corso se ha fijado en esta forma:

Carruajes y automóviles, 5 pesos; carros de 2 ruedas, 6; chatas y camiones, 8; coches de 4 caballos, 10; carruajes, carros o automóviles de reclame, 15; bicicletas y triciclos, 2; jinetes 2.

CORSO DE PATRICIOS

La comisión de este corso, prepara con la mayor actividad y entusiasmo, la realización del mismo. Entre el vecindario reina gran interés, por lo que sin duda se verá sumamente concurrido. Ya se ha terminado la iluminación, y para esta noche finalizará la colocación de los palcos. Estos han sido adjudicados en su casi totalidad. Se han inscripto para participar en los concursos establecidos, numerosos centros, murgas, máscaras sueltas etc.

CORSO ALMIRANTE BROWN

La comisión de este corso, ha añadido 25 palcos más a los ya existentes, pues estos habían sido adjudicados y continuaban recibiéndose pedidos.

Los nuevos pueden retirarse en la secretaría, calle Almirante Brown 1429.

Se han fijado numerosos premios para los concursos.

La entrada de vehículos al corso será de 8 pesos.

CORSO OLAVARRIA

La comisión de este corso, en una reunión celebrada anoche, resolvió instituir concursos para centros y máscaras sueltas, con numerosos premios.

Esta comisión ha quedado así formada:

Sres. Angel Arnavoldi, Ludovico Diviesti, Juan Benvenuto, Francisco Spinilli, Antonio Ferreira, Vicente Ponta, Juan Morando, Atilio Bartolucci y Juan Bruzone.

La secretaría funciona en Olavarría 578, todos los días, de 8 a 22.

En los Centros Sociales

CLUB SOCIAL ESLAVA

Grande es el interés que ha despertado el anuncio de los bailes de disfraz y fántasía y Mi-Careme que éste prestigioso Club realizará en las noches de los días 1, 2, 3, 4, 8, 9, y 15, en los salones del Pabellón de las Rosas (Av. Alvear entre Tagle y Bustamante) que con motivo de estas reuniones, ha sido artísticamente adornados e iluminados.

La C. D. ha dispuesto se otorguen dos premios en cada baile al mejor disfraz femenino, además de otros valiosos objetos donados por importantes casas de la Capital.

El jurado estará compuesto por los Socios Honorarios de la institución.

Las dos orquestas, Americana y Típica Criolla bajo la dirección del prof. Rafael Pascual, han preparado un extenso y novedoso programa, en el que se destacan primicias llegadas en el último correo y piezas nacionales de exclusividad.

Dado el numeroso pedido de invitaciones que la secretaría recibe diariamente, y el entusiasmo con que las familias se aprontan a participar de estas reuniones que cuentan desde ya con un viejo prestigio, por el empeño que éste Club siempre ha puesto en la organización y selección rigurosa de la concurrencia, no es aventurado presagiar que los bailes del Club Social Eslava han de alcanzar gran brillo.

CIRCULO BUENOS AIRES

Mañana a las 22.30 éste círculo realizará un gran baile de fantasía y disfraz, en el salón de la calle Cangallo 1756, el que promete estar muy concurrido.

LA RUSTICANA PRIMITIVA

Ha organizado dos bailes de fantasía y disfraz, que se realizará en los días 4 y 9 de marzo a las 16 horas. El primero, en el salón "Angusteo", calle Sarmiento 1374 y el segundo en el "Unione Benevolenza", Cangallo 1362. Una orquesta típica norteamericana, amenizará ambas fiestas.

"PALAIS DE GLACE"

En éste salón se realizará durante los días de carnaval, diez grandes bailes, por la tarde y por la noche, habiéndose instituído numerosos premios para los disfraces más originales, mas valiosos etc.

"LOS CHIRIPITIFLAUTICOS"

Dará reuniones en los días 3, 4, 8 y 9 de marzo, en el salón "Giuseppe Garibaldi", calle Sarmiento 2419.

CIRCULO DE ARAGON

Este círculo prepara dos bailes extraordinarios para los días 2, 4 y 8 a las 22 horas, habiéndose establecido concursos, con valiosos premios a los mejores disfraces.

CENTRO CATALAN

Este centro dará también dos reuniones extraordinarias con motivo de las fiestas de Carnaval, las que se desarrollarán de acuerdo con el programa siguiente:

Domingo, a las 16, baile de disfraz infantil: lunes 3 y sábado 8, a las 22 ,bailes de fantasía y disfraz, durante los cuales se distribuirán valiosos premios a los mejores disfraces femeninos.

El mitin de protesta por el atentado a don Miguel de Unamuno alcanzó anoche un frasco éxito

Como era de esperarse, dado el alto móvil que lo originaba, un franco éxito fué el alcanzado anoche por el mitin de protesta por el atentado inferido a don Miguel de Unamuno por el directorio militar español.

Todas las dependencias del amplio local se vieron pronto ocupadas por una compacta muchedumbre que esperaba ansiosa la palabra de los oradores.

Ocuparon sucesivamente la tribuna los señores Alejandro Lastra por el Centro de Estudiantes de Derecho y Ciencias Sociales, el joven Guglielmini por una revista literaria y Carlos Amaya, por el grupo renovación de La Plata.

Finalmente habló Ricardo Rojas, siendo a cada momento interrumpido por los aplausos.

En el Orfeón Español se efectuará esta noche la asamblea organizada por el Comité Liberal Español y en ella pronunciarán discursos los señores Benjamín Lastra, por el Centro Estudiantes de Derecho; A. Gutiérrez Alfaro, por el Centro Republicano Español; Antonio Alonso Ríos, por la Federación de Sociedades Gallegas Agrarias y Culturales; Alonso Castro, C. Villalobos y otros.

El Centro de Estudiantes de Farmacia y Bioquímica, ha resuelto en su última sesión adherirse a las resoluciones tomadas por el núcleo de intelectuales profesores y periodistas reunidos el 25 del corriente en el Círculo de la Prensa; adherirse a las resoluciones tomadas por el Círculo Médico Argentino y Centro Estudiantes de Medicina, en ese sentido; declarar públicamente que repudia la actitud asumida por el Directorio, porque significa un atentado contra la libertad del pensamiento, que ha sido ya consagrada por todos los pueblos civilizados del mundo; declarar que ha visto con gran satisfacción la actitud asumida por el profesor L. Jiménez de Asúa al exhortar a los estudiantes a declararse en huelga como señal de protesta por el destierro de Unamuno; hacer presente que el gesto del gran pensador, que ha llegado hasta el sacrificio de su bienestar y de su vida para sostener su ideal, debe servir como ejemplo eterno a la juventud universitaria de todos los países del mundo."

La Federación Universitaria de La Plata, ha expedido una resolución que dice así:

"La Federación Universitaria de La Plata, en nombre de los estudiantes universitarios y como órgano representativo de los mismos, resuelve:

1.o Invitar a las Federaciones Universitarias del país a participar en la actitud de protesta que asume la Federación Universitaria de La Plata con motivo del confinamiento del ilustre universitario D. Miguel de Unamuno.

2.o Enviar al rey de España un cablegrama expresando el asombro y el estupor causado en la juventud estudiosa por la medida atentatoria a la libertad de pensamiento recaída en este caso sobre el insigne maestro de Salamanca, concebido así:

"La Federación Universitaria de La Plata, representativa de toda la juventud estudiosa de esta Universidad, pide a V. M. derogue la pena, que constituye un baldón para la España espiritual, impuesta al profesor Unamuno".

La Asociación Sarmiento de La Plata, por intermedio de su presidencia, ha expedido un decreto que dice de esta manera:

1.o. Adhiérase esta institución ampliamente al digno y viril movimiento de protesta que se inicia por el inicuo atropello a la más sagrada de las conquistas de la humanidad: la libertad de pensamiento; vale decir, al destierro decretado por la dictadura militar española en la persona de don Miguel de Unamuno. Sea su lema aquella piedra sanjuanina que la mano grave y noble de Sarmiento legara a las edades como la lápida más propia a este atentado.

2.o. Autorízase a la comisión de conferencias y clases públicas para que dicte las medidas que conceptúe necesarias para hacer efectiva esta protesta, conforme a las disposiciones de los reglamentos respectivos.

DE LAS PROVINCIAS Y TERRITORIOS

BUENOS AIRES

DE LA PLATA

(DE NUESTRA AGENCIA)

El Banco de la Provincia se encargará de la recaudación de rentas e impuestos fiscales

Texto del convenio celebrado ad-"referendum"

El mensaje dirigido por el P. E. a la legislatura

LA PLATA, febrero 29. — Insertamos a continuación las cláusulas del convenio ad referendum de la legislatura, celebrado entre el gobernador señor Cantilo y el presidente del Banco de la Provincia, doctor ... Moreno, y por el cual esa institución se encargará de la recaudación de rentas e impuestos en general. Han firmado también el documento, por una parte, el ministro de Hacienda, señor Salvador M. Viale, y por la otra, el señor Juan P. Mignaguy, en calidad este último de director-secretario del Banco.

a) El Banco de la Provincia de Buenos Aires se encargará de la recaudación de las rentas e impuestos fiscales de la provincia por intermedio de todas las casas establecidas y las que se establezcan en lo sucesivo, en la medida en que ello sea posible.

b) A los fines del mandato que le confiere el Superior Gobierno de la Provincia, el Banco establecerá una organización especial que permita asegurar a la par de un control conveniente, un rápido despacho de los servicios que se le encomiendan.

c) Considerando la importancia de los gastos iniciales y permanentes que originará la organización de este servicio, el Superior Gobierno de la Provincia se compromete a no retirar al Banco el mandato para la recaudación de las rentas e impuestos fiscales mientras no hayan transcurrido cinco años desde la fecha en que entre en ejecución el convenio. Al terminar este plazo o después, si resolviera el Superior Gobierno rescindir el convenio, se obliga a dar aviso al Banco de su resolución con un año de anticipación.

d) El Banco se encargará única y exclusivamente de la recaudación de las rentas e impuestos fiscales, no estando obligado, en caso alguno, a ejercer funciones de fiscalización ni gestiones judiciales, los cuales quedarán a cargo de la Dirección General de Rentas.

e) El Banco no asume responsabilidades que no sean derivadas de la rendición de cuentas de los efectos o valores recibidos, ni tampoco se responsabiliza por las pérdidas o robos de los efectos o valores que devuelva, una vez salidos de su poder, ni por los casos fortuitos o de fuerza mayor.

f) Serían por cuenta de la Dirección General de Rentas los gastos que origine el envío de los efectos o valores a la Casa Matriz y Sucursales, siendo por cuenta del Banco los gastos que origine la devolución de los mismos.

g) Correrán por cuenta de la Dirección General de Rentas la impresión y encuadernación de los efectos o valores, así como los de las planillas que le deban ser remitidas.

h) Las transferencias para la cuenta correspondiente en la Casa Matriz del Banco, de las sumas recaudadas en las demás casas, será hecha los días diez, veinte y último de cada mes.

i) El Banco devolverá a la Dirección General de Rentas los efectos y valores vendidos, dentro del primer mes del año siguiente a su fecha.

j) El Superior Gobierno reconoce como válidos todos los recibos que en los efectos o valores fiscales extienda el Banco, siempre que estén suscritos por los empleados de éste con firma autorizada.

k) Teniendo en cuenta los gastos de organización y los permanentes que ocasionará al Banco la implantación de estos servicios, el aumento de trabajo que originará, la importancia de los intereses que se confiarán a su gestión y la responsabilidad que el establecimiento debe asumir, el Superior Gobierno le deberá abonar una comisión equitativa, que se establecerá sobre el importe total de toda la recaudación realizada por su intermedio, sea cual fuere la casa o filial que perciba el importe.

Una vez entregado al establecimiento por una oficina de la Dirección General de Rentas un efecto o valor, si es cobrado, el Banco tiene derecho a la comisión que se estipule.

l) La comisión correspondiente a la recaudación, será liquidada directamente por las casas recaudadoras cada vez que hagan las transferencias de fondos para la cuenta respectiva.

m) El Superior Gobierno gestionará de la legislatura una ley aprobando este convenio.

n) Aprobado que sea este convenio por la honorable legislatura, las partes quedarán obligadas a reducir a escritura pública las bases estipuladas.

Mensaje a la legislatura

Firmado el convenio precedente, el P. E. ha dirigido a las Cámaras el siguiente mensaje:

La Plata, febrero 25 de 1924. — Honorable Legislatura: El Poder Ejecutivo se dirige a V. H. acompañando al presente mensaje el convenio celebrado con el Banco de la Provincia de Buenos Aires, en el que se contienen las bases esenciales para entregar a la mencionada institución bancaria el mecanismo receptivo de impuestos y rentas que correspondan al Estado.

El desenvolvimiento siempre creciente y progresista del Banco de la Provincia de Buenos Aires y su rigurosa y especializada organización interna, lo han señalado, desde años atrás, como a uno de los engranajes de carácter oficial con mayores derechos para tomar a su cargo la delicada misión que comporta el convenio celebrado, sujeto, como es de ley, a la aprobación de Vuestra Honorabilidad.

El Banco de la Provincia, al presente, tiene instaladas sucursales en los siguientes partidos: Adolfo Alsina, Alberti, Avellaneda, Ayacucho, Azul, Bahía Blanca, Baradero, Balcarce, Bartolomé Mitre, Bolívar, Bragado, Campana, Cañuelas, Carlos Casares, Carlos Tejedor, Carmen de Areco, Chacabuco, Chascomús, Chivilcoy, Colón, Coronel Dorrego, Coronel Pringles, Coronel Suárez, Dolores, General Alvear, General Lamadrid, General Madariaga, General Paz, General Pinto, General Sarmiento, General Viamonte, General Villegas, Guaminí, Juárez, Junín, Las Flores, Lincoln, Lobería, Lomas de Zamora, Magdalena, Maipú, Mar del Plata, Mercedes, Morón, Necochea, Nueve de Julio, Olavarría, Patagones, Pehuajó, Pellegrini, Pergamino, Quilmes, Rauch, Saavedra, Saladillo, Salto, San Andrés de Giles, San Antonio de Areco, San Fernando, San Isidro, San Martín, San Nicolás, Suipacha, Tandil, Trenque Lauquen, Tres Arroyos, y Veinticinco de Mayo. Tiene, además, una agencia en la sección octava de La Plata (Berisso) y corresponsales en casi todas las localidades de la Provincia en donde no existen sucursales por el momento.

Ahora bien: el examen detenido de la recaudación de los impuestos fiscales revela las siguientes circunstancias, relativas a su procedencia y monto de un ejercicio anterior:

1.o — a) Que la recaudación verificada en partidos de la campaña, en los que existan sucursales del Banco de la Provincia, es de pesos 30.759.066.99.

b) Que la recaudación verificada en la Oficina de la Capital pero que corresponden a esos mismos partidos, es de pesos 25.847.446.81. Total, pesos 56.606.513.80.

2.o — a) Que la recaudación verificada en partidos de campaña en los que no existen sucursales del Banco, es de pesos 6.186.515.56.

b) Que la recaudación de Oficinas de la Capital por los mismos partidos, es de pesos 4.443.894.20. Total, pesos 10.620.409.76.

La pequeña estadística consignada nos comprueba que el porcentaje de renta fiscal que no podría ser recaudado de inmediato por el Banco de la Provincia, por no tener instaladas sucursales en diversos partidos de la campaña alcanzaría tan sólo al 10.81 por ciento sobre el monto total de los impuestos y renta del Estado.

Una de las cláusulas del convenio establece la obligatoriedad para el Banco, de instalar sucursales en los partidos en que no existan y en la medida en que ello sea posible, consultando tanto las necesidades del Gobierno cuanto las del Banco.

Circunstancias que escapan a la acción del Poder Ejecutivo y aún a la de una institución de Banco poderosa, impiden fijar una cantidad de mínimum para la obligación contraída; pero el Poder Ejecutivo puede adelantar a la Honorable Legislatura por las conversaciones de carácter preliminar que ha sostenido con los representantes del Banco de la Provincia, que esas fundaciones, en el decurso de los cinco años fijados como plazo para vigencia del convenio no ha de ser inferior a veinte nuevas sucursales, con lo que se reduciría el índice prefijado del 10.81 por ciento a menos del 5 por ciento.

En el deseo de que la percepción de los impuestos quede de inmediato centralizada en el Banco de la Provincia, el Poder Ejecutivo, en ejercicio de sus poderes reglamentarios, extenderá recibos de pago condicional o provisorio en las oficinas de campaña en que no existan sucursales del Banco, los que con intervención del Valuador respectivo serán canjeados por recibos definitivos por la sucursal bancaria más próxima.

La implantación del nuevo sistema no importará una nueva carga para el Estado, teniendo en cuenta que la perfección del mecanismo receptivo, al traer como consecuencia lógica e inmediata un incremento de ingresos que se puede calcular en un 15 por ciento permite soportar ampliamente los costos de la nueva organización.

La comisión o prima que el Poder Ejecutivo ya ha convenido con el Banco de la Provincia, es de un uno y medio por ciento, es decir, que sobre un total de ochenta millones de pesos, el costo de la nueva organización sería de un millón doscientos mil pesos moneda nacional.

En el convenio celebrado, que en copia debidamente legalizada se acompaña al presente, la Honorable Legislatura tiene los elementos de juicio indispensables y precisos para acoger la iniciativa del Poder Ejecutivo con el calor que siempre engendran los actos de Gobierno visiblemente encaminados a corregir deficiencias y anomalías inherentes al desenvolvimiento de todos los grandes organismos, en la esperanza de que en un día muy cercano la Provincia de Buenos Aires pueda sentirse orgullosa por el grado de adelanto y de progreso de sus instituciones administrativas.

Con estas breves consideraciones, el Poder Ejecutivo deposita en Vuestra Honorabilidad una iniciativa que además de justa y noble debe ser considerada como proficua para los intereses materiales y morales del Gobierno de la Provincia de Buenos Aires.

Dios guarde a Vuestra Honorabilidad. — José Luis Cantilo. Salvador M. Viale.

Oficina de Estadística y Contabilidad

SU CREACION EN EL DEPARTAMENTO DE OBRAS PUBLICAS

LA PLATA, febrero 29. — El Poder Ejecutivo ha nombrado jefe de la nueva división de la secretaría del gabinete de Obras Públicas — Oficina de Estadística y Contabilidad — al señor León Elisamburo.

El señor Elisamburo se ha incorporado al cargo para el cual había sido anteriormente designado. Durante el año pasado, y en lo que va del actual, ha permanecido adscripto a la oficialía mayor del Departamento, desenvolviéndose al lado del titular con inteligencia y laboriosidad.

Su nombramiento para el cargo que mencionamos ha sido muy bien recibido. Sus compañeros de secretaría le ofrecerán en breve un almuerzo celebrando este hecho.

Ramal férreo Beguerie-Azul

VIAJE DE INSPECCION DE LOS INGENIEROS ZULETA Y SOBRAL

LA PLATA, febrero 29. — Han partido para Beguerie, en viaje de inspección de las obras de construcción del ramal férreo Azul-Beguerie, el oficial mayor del Ministerio de Obras Públicas, ingeniero Enrique Zuleta y el superintendente técnico del Ferrocarril Provincial, ingeniero Arturo Sobral.

El domingo próximo estarán de regreso en La Plata.

Próximo Congreso Forestal

TRABAJOS DE ORGANIZACION

LA PLATA, febrero 29. — El señor Carlos R. Gallardo, elegido por el gobierno de la Provincia para organizar los trabajos de preparación del próximo Congreso Forestal que se realizará en La Plata en el mes de mayo conjuntamente con la Dirección de Agricultura, Ganadería e Industrias, ha terminado su informe que someterá a la consideración del gobernador, a fines de julio.

Una vez aprobadas las conclusiones a que arriba el señor Gallardo se activarán los trabajos de organización.

Segunda Exposición Feria Internacional de Muestras

EL LOCAL DONDE FUNCIONARA. — VISITA DEL MINISTRO DE OBRAS PUBLICAS.

LA PLATA, febrero 29. — El ministro de Obras Públicas Dr. A. Rodríguez Jáuregui, acompañado del oficial mayor ingeniero Zuleta y del Director General ingeniero Charpin, realizaron una detenida visita de inspección a los grandes galpones que la empresa del Ferrocarril del Sur posee en Tolosa.

Como se sabe, la empresa ofreció en arrendamiento 12.000 metros cuadrados de superficie cubierta para que funcionara allí la Segunda Exposición Feria Internacional de Muestras, en vista de que el local de la antigua estación ferroviaria, de la calle 50, resultó insuficiente.

El gobierno, antes de resolver sobre la aceptación o rechazo de la propuesta, quiso consultar sus técnicos a cuyo efecto dispuso que la Dirección de Arquitectura hiciera un estudio de la proposición y justipreciara el monto del costo de las reparaciones a efectuar en los locales que sirvieron para depósito de máquinas.

La Dirección de Arquitectura se expidió al respecto, informando que la refacción de los galpones existentes, el trazado de jardines interiores, el arreglo de los caminos de acceso a Tolosa, pintura, etc., costaría arriba de 90.000 pesos.

La visita de inspección realizada por el Ministro y sus asesores técnicos que equivale a una reconsideración de lo informado por la Dirección de Arquitectura, hace elevar el costo de esos trabajos a unos 40.000 pesos.

Por su parte la empresa volverá a estudiar el asunto para aumentar su contribución al éxito de la iniciativa del gobierno de realizar en Tolosa la segunda Feria de Muestras.

En el Ministerio de Hacienda —Un decreto moralizador

LA PLATA, febrero 29. — El Poder Ejecutivo dictó ayer el siguiente decreto:

"Considerando: Que en virtud del préstamo a corto plazo de doce millones de pesos, contratado con varias instituciones bancarias en 31 de agosto de 1922, se resolvió cancelar —entre otras deudas — la de pesos moneda nacional 849.381.93, importe del saldo de las letras suscriptas por el gobierno en garantía de la prestación de semillas a los colonos de la zona sud de la provincia;

Que a los efectos de dictaminar con exactitud la parte que correspondía satisfacer a la provincia, se designó al jefe de la Teneduría de Libros de la Contaduría General, don Rafael A. Dillón, para que trasladándose en su oportunidad a Bahía Blanca, informara sobre el estado de las cuentas por préstamos de semillas;

Que en la entrevista celebrada en Bahía Blanca entre el señor ministro de Hacienda y la Comisión de Semillas de dicha localidad, se convino la entrega por parte de esa Comisión de todos los documentos y antecedentes del referido préstamo a la persona que designara el superior gobierno;

Que nombrado el mismo señor Dillón para recibirse de dicha documentación, éste, por nota de 23 de diciempre ppdo., informa que encontrándose pendiente del cobro la suma de 750.327.90 pesos moneda nacional, importe de la deuda de los colonos y la de 105.469.26 pesos, que adeudaban los propietarios de campos por concepto del 20 o|o de garantías, estimaba conveniente que tal documentación quedara en Bahía Blanca a los efectos de suministrar cualquier antecedente o informe a las garantías y deudores;

Que solicitaba, asimismo, autorización de la superioridad para confirmar el nombramiento de los señores Pedro A. Monti, como apoderado general de la Comisión, y Eduardo Palou, como encargado de la contabilidad, quienes desempeñaban esos cargos a satisfacción de la Comisión desde enero de mil novecientos diez y ocho, autorización que fué acordada por decreto del Poder Ejecutivo de fecha enero 7 de 1924;

Que habiéndose denunciado por parte del señor presidente de la Liga Agrícola y Ganadera, don Martín E. Arano, que el señor Pedro A. Monti cometía serias irregularidades en el desempeño de su misión, en el sentido de haber cobrado sumas de dinero de peretenencia de los colonos que no habían sido acreditadas a las respectivas cuentas de los mismos, se hacía necesario una amplia investigación sobre el particular;

Que en virtud de todos estos antecedentes, el Poder Ejecutivo ordenó la inmediata traslación a Rivera, del jefe de investigaciones de la policía a objeto de que levantara el correspondiente sumario, del cual ha resultado comprobado plenamente las cargos denunciados;

Que el gobierno, frente a los hechos producidos y en salvaguardia de los intereses confiados a su custodia, debe tomar las medidas del caso a efectos de regularizar tan grave situación.

Por ello, el Poder Ejecutivo decreta:

Artículo 1.o — Exonérase de sus cargos a los señores Pedro A. Monti y Eduardo Palou, de quienes recibirá toda la documentación que obre en su poder, debiendo proseguir los juicios iniciados en los casos en que lo estime oportuno, sirviendo el presente decreto de suficiente poder general y amplio para intervenir en todos los juicios en representación del Fisco.

Art. 3.o — Dése cuenta al señor juez del crimen en turno de Bahía Blanca, de los hechos producidos, a cuyo efecto elévese el sumario policial y demás actuaciones al referido magistrado, con nota de estilo.

Art. 4.o — Hágase saber, asimismo, al señor juez en lo Civil y Comercial de dicha localidad, doctor Martín J. Esandi, con transcripción del presente decreto, que ha sido revocado el mandato conferido a los señores Pedro A. Monti y Eduardo Palou.

Art. 5.o — Impártanse las órdenes pertinentes a todas las oficinas administrativas de Bahía Blanca en el sentido de que presten toda cooperación que les fuera solicitada por el señor Dillón para el mejor desempeño de la misión que se le confiere por el presente decreto.

Art. 6o.— Por secretaría múnase al expresado funcionario de los pasajes correspondientes.

Art. 7.o — Comuníquese, publíquese y dése al Registro y Boletín Oficial."

Comunicaciones telegráficas con el Delta

MEJORAS INTRODUCIDAS A RAIZ DE LA VISITA DEL GOBERNADOR Sr. CANTILO

LA PLATA, febrero 29. — Como consecuencia de la visita realizada a la región del Delta por el señor gobernador de la provincia, a quien acompañara también el director del telégrafo, señor Regalini, se han resuelto dos impuortantes puntos relacionados con la comunicación telegráfica de aquella zona el primero relacionado con la inauguración verificada ayer de la oficina Varadero de Miní, sita en el lugar donde funcionan los talleres del Ministerio de Obras Públicas y el segundo referente al llamado a licitación pública para adquirir el cable submarino necesario para restablecer la comunicación cablegráfica a través del Paraná de las Palmas y entre las oficinas Arroyo Fermín y Boca Carabelas.

Con ese motivo se han recibido en la Administración del Telégrafo numerosos mensajes de felicitación por el acierto que implican ambas medidas.

En las comunas

ELECCIONES EN BALCARCE

LA PLATA, febrero 29. — El P. E. ha dictado ayer el decreto que reproducimos y que dice:

Considerando:

Que la H. Junta Electoral ha informado al Ministerio de Gobierno que el distrito de Balcarce se encuentra en condiciones electorales;

Que el señor comisionado ante la misma comuna confirma tal circunstancia y sugiere como fecha conveniente para la convocatoria la misma señalada para la elección de legisladores, o sea, el 30 de marzo próximo;

Que es propósito del P. E. apresurar en lo posible las constituciones de las autoridades municipales en el mencionado partido, evitando, además, las dificultades inherentes a la realización de dobles comicios en un mismo día, el P. E., decreta:

Art. 1o. — Convócase al electorado del partido de Balcarce a elecciones de municipales y de consejeros escolares para el domingo 23 de marzo próximo, a efecto de que elija siete municipales y tres consejeros escolares.

Art. 2o. — Solicítese de la H. Junta Eelctoral el sorteo de las mesas receptoras de votos, que corresponda, si ello fuera pertinente.

Art. 3o. — El comisionado municipal respectivo dará la mayor publicidad al presente decreto.

EL COMISIONADO MUNICIPAL DE BAHIA BLANCA

Posiblemente hoy el gobierno considerará la renuncia presentada hace varios días por el ingeniero señor Ernesto C. Boatti del cargo de comisionado municipal de Bahía Blanca.

Devolución de sumas pagadas de más, por concepto de impuestos

LA PLATA, febrero 29.— Por el Ministerio de Hacienda se ha ordenado la entrega de las sumas abonadas demás por concepto de impuestos, a las siguientes personas:

A P. Mambroni y Cía., $ 100 m|n.; a Pedro Mina Aresse, $ 50; a Aref Masú, $ 100; a Nicolás Damonte, $ 24.35; a Elías Miguel, $ 100; a Miguel Nasif, $ 100; a Luis Jorge, $ 100; a Enrique Colmegna, $ 66.03; a Emilio M. Orsi, $ 50; a Manuel Mifurt, $ 100; a Moisés A. Nacud, $ 100; a Luis A. Nacud, $ 100; a Abel R. Noceti, $ 50; a Enrique Núñez, $ 100; a Arturo W. Dutton, 243.85; a José Amar, $ 100; a Celso D. Barrios y Jesús M. Campero, $ 325.50; a Tomás Domingo West, $ 50; a Angel Logsiar, $ 100; a María G. de Murro, $ 10; a Domingo Jorge Mangalo, $ 100; a Juan Tulio Martini, $ 100; a Manuel Manur, pesos 100; a Félix Malaspina, $ 100; a Ch. Mariani, $ 100; a José Santos Solari, $ 17.88; a Tomás Vargas, pesos 90; al habilitado de la Dirección General de Rentas, $ 3.112.91; a José Alí, $ 100; a la empresa del Ferrocarril Oeste de Buenos Aires, pesos 32.50; a Casabona Celestino, pesos 579.72.

GESTIONES ABANDONADAS

Se han dado por abandonadas las gestiones iniciadas por las siguientes personas:

Bonifacio Pérez, Juan J. Uviña, Zenón Macías, Ana D. de Paul, José A. Toledo, Leandro G. Suárez, Felipa L. de Suárez, Elvira Rodríguez, María L. A. de Costadort, Carlos A. D'Amico, Alberto de la Serna, José S. Pacheco, Andrés Ponce, Vicente Montero, Guillermo C. Salas, Quintina B. de Sabate, Lorenzo M. Oliva, Francisco Mele, Segundo J. Farías, Nicolás Gaytan González, Fabricantes de jabón de Avellaneda, Eduardo A. Bragnessi, Santiago Bañuelos, Agustín M. García, Bolet Armesto, Gabriel D'Auro, Adán Masi, Luis M. Resal, Víctor Montovani, Gregorio E. Juanco, Baldomero Jewell, Pedro T. Caballero, Juan B. Rosciano, Cirilo P. Zocchi, Ramón L. Martínez, Luis M. Real, Justiniano Bos, Jewish Colonización (S. A.).

A CREDITO SUPLEMENTARIO

Por el departamento de Hacienda, se han despachado los siguientes expedientes reservados a crédito suplementario, ordenándose los pagos correspondientes:

A la casa David Hogg y Cía., pesos 1.339.60 m|n.; al Hospital Fiorito de Avellaneda, $ 2.000; a Angel Brunengo, $ 440; a Hipólito M. Torres, $ 213.80; a Marcos Acosta, pesos 117; al diario "El Norte de Buenos Aires", a Spezzi Hnos., $ 642; a Antonio J. Pagani, $ 45; a la casa James A. Wheatty, 2.262.74; a la Compañía de Electricidad del Río de la Plata, $ 10.068.31; a Juan F. Duró, $ 52; al tesorero habilitado del Telégrafo de la Provincia, $ 15.468.30 a Grivelli y Cetta, $ 1.613.17.

OTRAS RESOLUCIONES

Al recaudador de la Dirección General de Rentas del partido del Azul, Adolfo Fulquet, para faltar por dos meses al cargo que desempeña.

Se acepta la renuncia presentada por el jefe de la zona No. 9 de la Dirección de Impuestos al Consumo, don Luis J. Macchi.

Se ordena el pago de la suma de $ 217.50 m|n., al señor C. M. Lombardo, como importe de los materiales entregados a la Dirección General de Rentas, para la confección de la guía de contribuyentes del año en curso.

Dirección Gral. de Rentas

LA PLATA, febrero 29. — Esta repartición recaudó por concepto de impuestos el día 26 del corriente las siguientes sumas:

Contribución Territorial, pesos 313.898.11; Producción Agropecuaria, 48.965.99; Caminos, 48.873.44; Sellos, 10.676.80; Contribución de Afirmados, 787.97; Pavimentación de la Capital, 864.73; Canalización y Drenaje, 145.35; Recursos de años anteriores, 6.347.71; Multas, 99.33; Desagües, 18.385.93; Al Consumo, 7.027.97. Total $ 475.772.93.

Policía de la Provincia

DIVISION DE INVESTIGACIONES — IMPORTANTES CAPTURAS—

LA PLATA, febrero 29. — A pedido de la división de Investigaciones de esta ciudad su similar de Concordia Entre Ríos), detuvo al sujeto Samuel Rosaka o Kasanasty, acusado de una importante defraudación en esta jurisdicción. En conocimiento del resultado favorable de esta gestión, el jefe de la división, don Jorge L. Ower, dispuso el envío de empleados que conduzcan a dicho sujeto para ponerlo a disposición de la autoridad judicial correspondiente.

En igual forma se ha procedido con el sujeto José Vicente Cuscarelli o Cascarelli o, etc., acusado de otra no menos importante estafa y hurto y cuya captura tenía solicitada su símil de Gualeguaychú, donde ha sido detenido y se mandó en su busca.

También se había gestionado de la policía de la ciudad de Montevideo, la captura de Pablo Carbonaro, acusado de homicidio en la persona de Emilio Gordon en Avellaneda, en el año 1919, y por cuya causa se hallaba recomendada su captura, habiéndose obtenido datos últimamente de que posiblemente se hallaba refugiado en la vecina República lo que ha quedado corroborado recientemente siendo detenido por aquellas autoridades y por lo que se ha mandado conducirlo para ponerlo a disposición del señor juez doctor Facio al que corresponde su juzgamiento.

SE PRODUJO UN IMPORTANTE ROBO DE ALHAJAS VALUADAS EN 14.000 $, A LA SEÑORA DE BALLESTER, EN MAR DEL PLATA

Consiguióse su total esclarecimiento en forma que despierta verdadera curiosidad

El 25 del actual fué sorprendida la policía de investigaciones destacada en Mar del Plata, con la denuncia de la sustracción de alhajas por valor de catorce mil pesos m|n., efectuada en forma por demás misteriosa, a la señora de María Díaz de Ballester, las que faltaron de su dormitorio en la casa que habita en calle Colón y Santa Fe de aquella ciudad. La citada policía que creía estar en la plena seguridad de que no se hallaba ningún profesional del delito, dada la extricta vigilancia que ejerce, se encontraba perpleja, y bajo esta penosa incógnita inició la pesquisa representada por el subcomisario Carlos Bruno, secundándolo el oficial inspector Alfonsín y otros empleados. Como es lógico suponer sometieron a un prolijo interrogatorio a la servidumbre de la casa, pero el resultado les fué diametralmente opuesto. No se había pensado interrogar a una criadita llamada Angela Cuarto descontándola como ineficaz dada su tierna edad pues cuenta apenas siete años, más como era necesario al director de la investigación agotar todos los medios de información, acudió por último a la menor aludida, interrogándola con la minuciosidad y paciencia que el caso requería, sin poderse convencer que le resultara esta criatura la única autora del hecho, tal le confesara, hasta que lo corroboró el secuestro que obtuvo de todas las alhajas en la casa de la pequeña autora a donde dijo habíalas llevado para jugar.

Ha quedado bien determinado que no intervinieron terceros y para que esto quede légalmente establecido, se produce el sumario de prevención correspondiente, dado que la menor es irresponsable por la ley, participándose al señor juez del crimen en turno.

De San Cayetano

POLITICAS

SAN CAYETANO, febrero 29. — El señor Ernesto de la Canal, ha desautorizado públicamente, la información por la que se le hace pertenecer a la agrupación política que encabeza el senador señor Ramón Piéres y el doctor Amado.

De Sáenz Peña

ELECCIONES — EDILICIAS. — APERTURA DE UNA CALLE.

SAENZ PEÑA, febrero 29. — En el comité Hipólito Yrigoyen de la segunda sección electoral del partido de San Martín que preside el señor Pascual Pastorino, como así los subcomités de las distintas villas que dependen de este, reina mucho entusiasmo para las elecciones de diputados nacionales que se realizarán el día 2 de marzo en la provincia de Buenos Aires.

—Las calles de esta villa se encuentran en un estado intransitable debido al completo abandono de las autoridades encargadas de velor por su conservación. La única arteria que dá acceso de la Capital Federal a esta villa y otras circunvecinas que es la Avenida América se encuentra en un verdadero lodazal con el consiguiente peligro para los vehículos y los peatones por al falta absoluta de veredas. Todas las gestiones que en este sentido ha venido haciendo la Sociedad de Fomento "Unión Vecinal" han caído en el vacío por la falta de consideración y desidia de las autoridades.

Otra de las tantas gestiones que viene haciendo la "Unión Vecinal" es la apertura de la calle Tequendama. También esta sentida necesidad no fué nunca tomada en cuenta, por las autoridades, pero si se ha visto con mucho desagrado que en el terreno que debe ser calle se haya transforma do en una quinta de verdura, caballeriza y que el estiércol presenta un verdadero foco de infección.

De Dudignac

CORSO DE CARNAVAL

DUDIGNAG (9 de Julio), febrero 29. — La comisión de vecinos designada para organizar las próximas fiestas de carnaval trabajan activamente, habiéndose hecho ya las instalciones del corso, que será alrededor de la plaza, como asimismo, la iluminación.

Esta comisión está compuesta por las siguientes personas:

Presidente, Francisco Yarza; vice, Alfredo Prieto; secretario, José Acha; pro, Ramón Seto; tesorero, Avelino García; pro, Antonio Bagilardi; vocales: Juan Ferriol Vidal, Blas Traverso, Casimiro Alcubierre, Juan Martignone, Amador García, Lino Eanos, Nadal Terragno, Martín Dermit, Abraham Gadaldia y Pedro Martignone.

Amenizará el corso la banda de música que dirige el maestro señor Antonio Cassinitti.

De Castilla

EL SEPELIO DEL SEÑOR RAMON ETCHART

CASTILLA, febrero 29. — Imponente, según se esperaba, ha sido la manifestación de duelo a que diera lugar el sepelio de los restos del señor Ramón Etchart, cuyo fallecimiento ha producido en Castilla y en muchas leguas a la redonda tan honda impresión de pena.

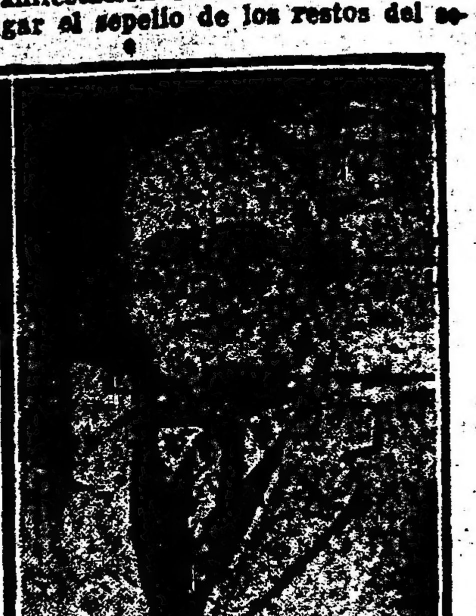

Concurrieron al entierro vecinos de las localidades de la zona, representativos del comercio y sobre todo de la indutsria ganadera, a la que el extinto se hallaba vinculado desde hacía un cuarto de siglo, considerándosele aquí un verdadero "pionner", por su espíritu progresista.

Oriundo de Francia, el señor Etchart habíase asimilado, completamente a nuestro medio ambiente y todos sus anhelos coincidían con los intereses materiales y morales del engrandecimiento nacional.

De San Nicolás

ACTIVIDAD POLITICA — CARNAVAL

SAN NICOLAS, febrero 29. — En el comité San Nicolás de la Unión Cívica Radical que preside el diputado provincial señor Pascual Subiza se viene notando una extraordinaria actividad con motivo de las elecciones que se verificarán el domingo próximo.

Puede descontarse que el sano radicalismo obtendrá un sonado triunfo, pues así lo hace presumir el entusiasmo que reina en las filas partidarias, evidenciado de ante mano cuando se anunció la proclamación del señor Subiza como candidato a diputado nacional.

Desde hace 15 días el Comité San Nicolás instalado en la calle 9 de Julio 17 funciona diariamente atendiendo a lo sciudadanos que se presentan en procura de informes.

—La comisión de vecinos pro festejos de Carnaval ultima los preparativos para el corso que se realizará en las noches del 2, 3, 4, 8 y 9 de marzo próximo.

De San Justo

CAMINO EN MAL ESTADO — CARNAVAL — NECROLOGIA

SAN JUSTO (Matanza), febrero 29. — Se acentúa en cada día que transcurre la destrucción del camino macadamizado que une este pueblo con el de Ramos Mejía, y el único transitable que pone en comunicación con la capital federal. El estado deplorable de conservación en que se encuentra el mismo permite presumir que dentro de muy poco tiempo el tráfico por él será muy dificultoso.

Es de hacer notar que existiendo actualmente un servicio de ómnibus que hace el recorrido de San Justo a Liniers, deberá muy en breve interrumpir su funcionamiento, y esto, como es de suponer, significará un verdadero perjuicio para la población, especialmente para la gente trabajadora, que se vale de este servicio público para trasladarse a sus ocupaciones.

Las autoridades locales conocen exactamente esa situación y saben también hasta qué punto lesionaría los intereses de la población en general si este camino no pudiera ser transitado.

Por ello es que deben, pues, realizar las correspondientes gestiones ante la Dirección de Puentes y Caminos de la provincia, a efecto de obtener los elementos necesarios para su arreglo general y conservación posterior.

—La comisión de vecinos designada para dirigir la organización de las fiestas de carnaval, que preside el señor Campos, continúa activamente los múltiples trabajos de preparación de estas fiestas, las que, por el entusiasmo que reina entre la mayoría de la población alcanzarán seguramente proporciones de verdadero lucimiento.

El club social "San Justo", como en años anteriores, abrirá sus salones a las familias de sus asociados durante las noches de corso, organizando reuniones de disfraz y fantasía.

—Durante las noches de carnaval se llevarán a efecto, en los salones

"LA EPOCA" EN La Plata

Desde el 1o. de enero del corriente año se ha hecho cargo de la dirección y administración de la sucursal La Plata de este diario el señor Félix O. Fouillier, trasladada a la calle 51 número 729.

El nuevo local muy amplio y cómodo y ubicado, puede decirse, en el corazón de la ciudad, ha sido convenientemente amoblado dotándosele del confort suficiente no solo para el personal que cumple allí sus tareas, sino también para todos los favorecedores y amigos del diario que tendrán en nuestra sucursal La Plata la casa adecuada para celebrar las más importantes reuniones políticas y sociales, y las instituciones representativas del comercio, la industria, la producción o del deporte, el salón indispensable para realizar sus asambleas periódicas.

LA EPOCA brinda generosamente estas comodidades como se propone hacerlo con todas aquellas otras que vaya adquiriendo a medida que se desarrollen los planes que tiene proyectados para el futuro.

Las oficinas de la sucursal La Plata funcionan de acuerdo al siguiente horario: de 9 a 12 y de 13 a 18 horas. Durante ellas, los interesados podrán enviar noticias, contratar avisos, anotar suscripciones, como asimismo aprovechar nuestras instalaciones telefónicas — especiales para largas distancias — y concertar la cesión del gran salón de actos para reuniones.

Cualquier informe sobre estos particulares podrán también solicitarse por teléfono, U. T. 2351 La Plata, en la seguridad que serán diligentemente atendidos.

Habiéndose comenzado la cobranza de las suscripciones correspondientes al mes de febrero, nuestra sucursal hace saber que aquellos que lo deseen podrán oblar el importe correspondiente en sus oficinas de la calle 51.

LA EPOCA se propone agotar todos los recursos para satisfacer el interés de sus lectores y favorecedores, a cuyo efecto irá ensanchando paulatinamente la órbita de sus actividades hasta conseguir su objetivo.

El cambio de la dirección periodística y administrativa de la sucursal La Plata ha originado — claro está — algunos entorpecimientos en la marcha de los servicios, entorpecimientos que irán desapareciendo en virtud del empeño que pondrán por igual para conseguirlo, nuestro representante general don Félix O. Fouillier y la dirección y administración central.

Tan solo solicitamos de nuestros lectores un poco de benevolencia, en la seguridad que ella ha de resultarles, en definitiva, beneficiosa.

Ministerio de Gobierno, Justicia y Culto de Santa Fe

SANTA FE, Enero 16 de 1924.

De acuerdo con lo dispuesto en los Arts. 23 de la Ley 8871 y 1o. de la No. 10269, de Elecciones Nacionales,

EL GOBERNADOR DE LA PROVINCIA,

DECRETA:

Art. 1o. — Convócase a los ciudadanos inscriptos en el Registro Electoral Nacional correspondiente al Distrito de la Provincia de Santa Fe, para que el día domingo dos de Marzo próximo, elijan diez diputados al H. Congreso de la Nación, en reemplazo de los señores Héctor S. López, Eugenio Alemán, Emilio Cardarelli, Calixto A. Rodríguez, Alberto J. Paz, Jorge Raúl Rodríguez, Amancio González Zimmermann, Luciano F. Molinas, Gerardo Costanti y Francisco E. Correa, que terminan su mandato el 30 de Abril del corriente año.

Art. 2o. — Con arreglo a lo establecido en los Ats. 55 y 56 de la Ley No. 8871, cada elector votará por siete diputados.

Art. 3o. — Publíquese en la forma determinada por la Ley respectiva, comuníquese y dése al R. O.

MOSCA. — R. F. Coulin.

y. marzo 1.

Cinzano
Vermouth

de la sociedad de socorros mutuos grandes bailes de disfraz y fantasía, con los que se instituirán premios valiosos e interesantes a los mejores conjunto de mascaradas.

En la capital federal, adonde se halla trasladado desde hace algunos años, ha fallecido el mayor del ejército don Abel Navarro, antiguo y apreciado vecino que fuera de este pueblo y al cual lo unían numerosas vinculaciones de amistad.

Militar meritorio, se destacó desde joven en nuestro ejército, habiendo llegado a ocupar diversos e importantes cargos, merced únicamente a su fuerza de carácter, honradez y laboriosidad.

Además de las virtudes que poseía como hombre recto y celoso del cumplimiento de su deber, especialmente por el bien de la patria, el mayor Navarro, por sus bellas prendas de caballerosidad y bondad, supo captarse la simpatía de sus numerosos amigos, que hoy se conduelen unánimemente por su desaparición.

SANTA FE

(DE NUESTRA AGENCIA)

ANIVERSARIO DEL CLUB DEL ORDEN

SANTA FE, febrero 29. — En el Club del Orden se realizará hoy a las 19 horas una reunión de socios para festejar íntimamente el 71o. aniversario de la fundación de esa institución social.

En dicho acto se hará entrega de un retrato del señor Mariano Comas, primer presidente del Club, que celebra tan magna fecha en un alto grado de progreso cultural.

CONCIERTOS SINFONICOS

SANTA FE, febrero 29. — Se notan muy concurridos los diversos paseos de esta ciudad, a la hora que se realizan los conciertos por las diversas bandas de la localidad.

La banda del Regimiento 12 de infantería concurrirá a los jardines del Palacio Legislativo y la de Guardia Cárceles a la plaza 25 de Mayo.

BANCO POPULAR DE SANTA FE

SANTA FE, febrero 29. — A las importantes servicios que presta el Banco Popular de Santa Fe, debe agregarse un nuevo adelanto, pues acaba de convenir con el Banco Anglo Sud Americano de Barcelona, emitir giros directos sobre la nombrada institución central y sus filiales en Madrid, Bilbao, Vigo, Sevilla y Valencia, también pueden tramitarse toda clase de operaciones comerciales con el exterior.

Entre el comercio de importación y exportación ha producido muy buen efecto esta nueva rama de servicios, máxime por el activo directorio y gerente de la institución bancaria que es todo una garantía y que no omite esfuerzos en el sentido de ampliar su campo de operaciones, condiciones de economía y rapidez con que se efectúan los trámites.

EL CONCEJO DELIBERANTE ADJUDICO EL ARRENDAMIENTO DEL TEATRO MUNICIPAL

SANTA FE, febrero 29. — En la reunión de anoche se aprobó el despacho de la comisión que aconsejaba la adjudicación del teatro Municipal al señor José M. Coco, por el término de tres años y por la suma de $ 20.000 moneda nacional.

Después de haber deliberado sobre otros asuntos de menor importancia se ha resuelto fijar los días miércoles, jueves y viernes, para sesionar hasta finalizar el período extraordinario.

LAS FIESTAS PATRONALES EN SERODINO

SERODINO, febrero 29. — Previa invitación de la Comisión de Fomento, efectuóse la asamblea popular para elegir las autoridades encargadas de la celebración de las fiestas patronales en honor del santo patrono del pueblo, San José, resultando electos los siguientes señores:

Presidente, señor Octavio Cardon; vice, señor Beltrán Cutura; vice 2o., señor Domingo Cabañero; tesorero, señor Ricardo Bacigaluppo; protesorero, señor Luis B. Vivas; secretarios, señores: Miguel Perazzi, J. M. Gerodino y Angel Pazzi; vocales, doctor Francisco Abalerón, doctor Mario Giordano, Juan Bollero, Francisco Stupo, Pablo Glampaoli, Andrés Cañón, José Aliverti, Pedro Serodino, Martín Sedonio, Alfredo Catito, Serapio Montenegro, Francisco Perazzi, José Crureño, Carmelo Cupido y otro.

Se inició durante el acto una lista de suscripción, cuyo monto llegó a la suma de 500 pesos. Se notó el mayor entusiasmo entre la concurrencia.

Los festejos quedaron señalados para los días 18, 19, 20, 22 y 23 del mes de marzo próximo.

ROSARIO

(De nuestra agencia)

EL NUEVO CUARTEL DEL REGIMIENTO DE INFANTERIA

ROSARIO, febrero 29. — Fueron ya entregados al jefe del regimiento 11 de infantería los planos del nuevo cuartel que actualmente se construye en el Saladillo, que comprenden el alojamiento de suboficiales, depósitos, baños y demás dependencias para el servicio de la tropa. Los planos correspondientes a las instalaciones de jefes y oficiales se enviarán en breve.

El teniente coronel Giani solicitará de quienes corresponda, el adoquinado de las calles colindantes al edificio; un desvío de la tranvía de la línea 8; preparación de un vivero de árboles, en el que se plantarán eucaliptus, ceibos, jacarandá, plátanos y olmos. También obtendrá ertoños del histórico pino de San Lorenzo, para plantarlos en lugar de preferencia y proveerá de plantas internas al cuartel, levantando verjas de ligustros en su periferia.

Para los suboficiales casados se harán fincas a los alrededores del cuartel, pero el jefe del regimiento les ha propuesto la adquisición de terrenos en pago por mensualidades a fin de que tengan su casa propia y gocen de tranquilidad a su retiro después del deber cumplido.

Solicitará también el relleno de zanjas, en las cuales se estanca el agua, haciendo construir jardines en el frente y en el exterior del edificio, de manera que ese sitio se transforme en un ameno lugar de paseo social.

VISITA DEL GENERAL FRANCISCO MEDINA

ROSARIO, febrero 29. — En el vapor "Washington", procedente de Paraná llegó el general don Francisco Medina, comandante de la 3a. división, siendo recibido en el puerto por el jefe del regimiento 11 de infantería, teniente coronel Carlos M. Giani, y demás autoridades militares de esa guarnición, con quienes se dirigí al alojamiento del 2o. batallón, inspeccionando las compañías que en ese momento efectuaban los acostumbrados ejercicios; la banda de música y guerra, el gimnasio, pista de obstáculos en construcción y demás dependencias, encontrando todo en perfecto orden.

De ahí se dirigió al primer batallón, practicando minuciosamente una inspección análoga a la anterior, y manifestándose también agradablemente impresionado por el orden y el recto espíritu de disciplina que reina en los batallones del mencionado regimiento.

Luego hizo reunir a los oficiales del regimiento y les dirigió la palabra, poniendo de relieve las cualidades del teniente coronel Giani, de quien hizo una breve historia de su carrera militar, manifestando que era un ejemplo como hombre y como soldado.

Además el general Medina inspeccionó la caballeriza del regimiento y visitó, en compañía del jefe del mismo, el lugar donde se levantará el nuevo cuartel.

Más tarde, acompañado del teniente coronel Giani y de su ayudante teniente Vieyra Spangemberg, visitaron en su domicilio al teniente coronel Anselmo R. Peracca, enfermo desde hace días, con quien departieron largamente sobre diversos asuntos, mostrándose interesado por su pronto restablecimiento.

Después de recorrer diversos puntos de la ciudad, el general Medina partió para Santa e, demostrando hallarse complacido de la inspección que efectuó en nuestra ciudad.

Al partir manifestó que hubiera deseado saludar a las autoridades locales y amigos, pero como debía continuar la inspección por los demás campos de la 3.a división, dejó al encargo al jefe del regimiento 11 de infantería.

JOCKEY CLUB

ROSARIO, febrero 29. — Con motivo de tenerse que elegir en breve presidente del Jockey Club, entre numerosos socios de esta prestigiosa institución ha surgido la candidatura del señor Salvador Alzola Zabaleta, caballero que goza de generales consideraciones y simpatías.

Son muchas ya las adhesiones decididas que ha provocado la mencionaad candidatura, y seguramente aumentarán a medida que se aproxime la fecha de la asamblea en que se eligirán las nuevas autoridades del Jockey Club.

BANCO COMERCIAL ISRAELITA

ROSARIO, febrero 29. — El directorio de esta institución organizada sobre bases mutualistas, ha resuelto celebrar un lunch en honor de sus accionistas, a raíz de la inauguración de la sección cuentas corrientes que quedará abierta el primero de marzo próximo.

El lunch de referencia tendrá lugar mañana sábado, a las 21 horas en los salones del Hotel Sarmiento.

La nueva sección viene a completar los diversos servicios organizados por dicho Banco, cuyos progresos se acentúan continuamente.

Para participar del acto aludido vendrán varias delegaciones de Bs. Aires y del interior, pertenecientes a las otras instituciones similares.

DEPARTAMENTO GENERAL DE HIGIENE. — REGRESO DEL JEFE.—

ROSARIO, febrero 29. — Ayer regresó de Mar del Plata el jefe de la Sanidad Marítima, doctor Juan Quijano, quien se hallaab en esa ciudad gozando de una licencia que le acordaran sus superiores.

Posiblemente hoy el doctor Quijano se hará cargo de la Jefatura de la Sanidad Marítima.

PATENTES PROVINCIALES.—VENCIMIENTO DE UN PLAZO

ROSARIO, febrero 29. — Vence el plazo para el pago de las patentes provinciales, lo que ha hecho saber la Receptoría de Rentas a los interesados, agregando que pasada esa fecha procederá al cobro por vía de apremio a los morosos con el recargo de las multas pertinentes.

Se cree que el P. E. concederá una nueva prórroga prudencial.

PRIMER SALON DEL AUTOMOVIL

ROSARIO, febrero 29. — La Sociedad Rural de Rosario prosigue activamente la organización del primer Salón del Automóvil, que realizará en abril próximo y con el cual completará su primera exposición internacional de las industrias, vacas lecheras y productos de granja.

Los informes recogidos a ese respecto, hacen sospechar que aquél alcanzará un buen éxito, pues es evidente que concurrirán al mismo las principales marcas conocidas con sus accesorios y demás enseres, ofreciéndose un conjunto admirable.

La institución, con el propósito de llenar más acabadamente sus deseos, acaba de designar para que la represente en la Capital Federal con dicho objeto, al señor Pedro Fiori, conocido periodista de la metrópoli y competente en la materia con vastas vinculaciones en ese orden de actividades.

LOS EMBLEMAS PATRIOS EN EL CARNAVAL

ROSARIO, febrero 29. — La Brigada de la Juventud de la Liga Patriótica Argentina se ha dirigido al Intendnte Municipal solicitando dicte una disposición prohibiendo el uso de los emplemas patrios en las fiestas de carnestolendas.

Con tal motivo, se dirigió la siguient nota:

"La Brigada de la Juventud de la Liga Patriótica Argentina, vería con íntimo agrado que su Intendencia dictara una disposición prohibiendo el uso de los emblemas patrios, así como también símbolos alegóricos referntes a la nacionalidad en las fiestas de Carnaval que dentro de breves días se realizarán en esta ciudad; pues entendemos que en días como éstos, dedicados a las más fraicas expansiones populares, y como muchas vecs caen en el ridículo, el uso de los citados emblemas lesionaría los más íntimos sentimientos nacionalistas.

"Abrigando la seguridad de que el señor Intendente, haciéndose eco de un reconocido patriotismo imparta las órdenes del caso a los efectos mencionados, saludámosle con nuestra más alta consideración".

ROSARIO, febrero 29. — Ha llegado a esta ciudad el señor J. Grasso, comisionado por el Ministerio de O. Públicas de la Nación, para avaluar la propiedad ofrecida en venta al gobierno por el señor Tiscornia y con destino al proyectado edificio para Correos y Telégrafos a levantarse en la esquina de las calles Buenos Aires y Córdoba.

El inmueble n cuestión se halla situado sobre la segunda de las arterias citadas, habiéndose pedido por él la suma de 150.000 pesos moneda nacional.

El señor Grasso se entrevistó con el jefe del cuarto distrito, señor Cavallini, al que impuso la misión que se le ha conferido y hoy visitará la aludida finca, para luego informar al mencionado ministerio.

SOCIALES

ROSARIO, febrero 29. — Para mediados del mes de marzo próximo, se ha fijado el enlace de la señorita Bernardina Santamarina con el señor Faustino Sierra, ambos de esta ciudad.

—El sábado próximo, se realizará el enlace de la señorita Vicenta Pino con el señor Oscar H. Páez.

ADUANA DEL ROSARIO

ROSARIO, febrero 29. — Lo recaudado el día 27 de fbrero corriente fué: 129.456.34 pesos; recaudación anterior, 4.324.878.45. Total, pesos 4.454.334.79 m|n. Recaudación en el año 1923, 3.296.050.28; diferencia a favor de este año, 1.158.284.51 pesos m|n.

MENDOZA

MENDOZA, febrero 29. — Con motivo de las próximas elecciones los ánimos están exaltados y diariamente se están produciendo desagradables incidentes. Comunican de La Paz que el ciudadano Francisco Adler fué atacado a balazos por un sujeto de malos antecedentes.

Asegúrase que el doctor Leopoldo Allende será designado juez segundo en lo civil.

—Las urnas para las próximas elecciones de diputados nacionales han sido repartidas en toda la provincia.

—El candidato a diputado nacional por el partido Socialista Sr. Santiago Castromán se ha presentado a la Suprema Corte de Justicia demandando por inconstitucionalidad la resolución de la intendencia municipal prohibiendo la realización de mitins en los paseos públicos.

FORMOSA

FORMOSA, febrero 29. — El gobernador embarcóse anoche en gira de inspección con destino a "Clorinda" y a "Laguna Blanca".

—Con motivo de las fiestas de Carnaval, los jefes y oficiales del regimiento de gendarmería y de la compañía de disciplina, darán en el local del comando un gran baile de disfraz el 1o. de marzo.

La producción ganadera en la provincia de Buenos Aires

Ultimas cifras que se consignan en el boletín de la Dirección General de Estadística

Se acusa un apreciable aumento

La potencialidad económica de la provincia de Buenos Aires tiene un grado bien demostrativo en los datos que se refieren con la producción ganadera, que establece un considerable porcentaje en el total general del país. Los que publicamos acaban de ser compilados por la Dirección General de Estadística en su último boletín, sobre la base del censo ganaderó permanente, ordenado por ley del 19 de marzo de 1918. Actualmente, de acuerdo a lo que establece el artículo 10 de la misma ley, todo propietario debe presentarse a renovar su libreta de estadística ganadera, haciendo constar las variedades en más o en menos habidas en la hacienda, de las cuatro especies: vacuna, lanar, porcina y yeguariza. Al canje efectuado en esta fecha, se le llama "Canje Legal", y las libretas correspondientes son remitidas a la Dirección General de Estadística después del 1o. de julio de cada año.

Con estas libretas se efectúa la primera compilación, hallándose la cifra de ganaderos que han canjeado sus libretas y el total de hacendas declaradas en las mismas.

Los propietarios que no hayan canjeado sus libretas en dicho período, son considerados como infractores, y de acuerdo con el artículo 11 de la misma ley no pueden efectuar ninguna operación con sus ganados, sin munirse de la correspondiente libreta. Las libretas canjeadas a los infractores hasta el 31 de mayo del año siguiente, son remitidas a la Dirección General de Estadística en esta última fecha, y con sus datos se completa la estadística correspondiente a la hacienda existente al 1o. de junio del año anterior.

Las cifras de los cuadros siguientes comprenden el total de las libretas canjeadas correspondientes a los respectivos años, por ambos conceptos, y reflejan, por consiguiente, la existencia de ganado en el día 1o. de junio de cada año.

CUADRO COMPARATIVO DE LA EXISTENCIA DE GANADO VACUNO DE LOS QUINCE PARTIDOS

Años	1916	1917	1918	1919	1920	1921	1922
Total general de la provincia	11.336.513	10.601.689	12.338.172	12.653.609	14.331.138	16.373.051	16.529.663
General Villegas	418.430	312.209	398.546	424.305	469.227	498.626	621.531
Olavarría	411.855	387.412	381.838	390.796	385.386	446.238	483.219
Pehuajó	336.393	305.967	346.211	490.570	479.774	492.311	479.518
Lincoln	456.690	434.415	490.009	471.763	443.991	522.373	466.908
Tandil	354.027	371.305	446.551	415.359	387.720	435.021	439.302
Trenque Lauquen	310.755	250.989	294.606	272.155	359.874	408.033	413.955
Ayacucho	354.489	164.199	254.984	271.459	305.701	369.122	404.936
Azul	348.750	325.088	349.675	309.376	337.686	343.119	402.423
General Pinto	273.735	254.778	272.515	307.721	307.612	366.161	352.856
Lobería	254.376	293.118	267.007	304.006	310.236	328.739	339.438
Rivadavia	193.892	179.925	224.625	280.467	308.276	350.955	333.030
Coronel Suárez	182.379	195.364	286.250	285.933	304.211	316.164	328.495
Necochea	172.510	171.108	218.001	233.243	238.243	281.496	308.594
Lamadrid	203.931	218.414	245.350	220.027	265.274	290.453	319.892
Nueve de Julio	177.126	189.267	211.054	218.386	321.855	348.591	319.164

Los otros cuadros que establecen las siguientes cifras que corresponden al año 1922 son los que publicamos a continuación:

Especie porcina—

Total general de la provincia, 877.757. En 25 de Mayo, 40.927; en Bolívar, 36.014; en Pellegrini, 34 mil 006; en 9 de Julio, 31.390; en Pehuajó, 30.959; en Caseros, 30.325; en Lincoln, 25.272; en Saladillo, 23.038; en Pergamino, 21.116; en General Villegas, 20.282; en Bragado, 20.109; en Chacabuco, 19.656; en Gral. Viamonte, 16.668; en Bmé. Mitre, 16.418; en Guaminí, 16.133.

Especie lanar—

También corresponden al año 1922 los siguientes datos de la existencia de la especie lanar:

Total general de la provincia, 15.350.091. Patagones, 968.823; Ayacucho, 634.734; Tres Arroyos, 585.082; Olavarría, 565.643; Lobería, 561.174; Cnel. Pringles, 528.772; Necochea, 508.794; Juárez, 494.026; Azul, 465.347; Coronel Dorrego, 438.287; Coronel Vidal, 431.346; Balcarce, 396.092; Maipú, 372.546; González Chaves, 354.457; Coronel Suárez, 352.481.

Especie yeguariza—

En cuanto a yeguarizos, corresponden los siguientes totales por distrito:

General Villegas, 74.413; Lincoln, 59.836; Necochea, 57.259; Tres Arroyos, 54.812; Coronel Dorrego, 54 mil 033; Villarino, 53.838; 25 de Mayo, 50.673; Adolfo Alsina, 50.071; Coronel Pringles, 49.609; Puán, 47 mil 989; Pehuajó, 47.101; Nueve de Julio, 45.356; Coronel Suárez, 45 223; Pellegrini, 43.655; Rivadavia, 43.015.

Total general en la provincia, 2.431.635.

Compañías Francesas de Navegación

Santos, Río, Lisboa, Vigo y Burdeos

Massilia

Saldrá el 5 de Marzo

DESPACHO DIRECTO DE EQUIPAJES DESDE BUENOS AIRES A PARIS con tren especial en Burdeos

Reconquista 433 — Buenos Aires

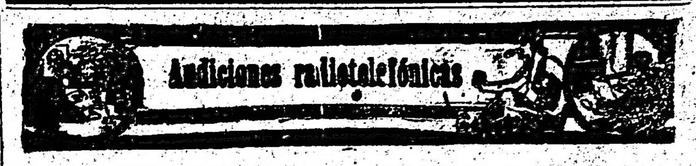

PROGRAMAS PARA HOY

Radio Sud América (Est. L O Z)—

(Onda 375 metros, 800 kilociclos).

Director artístico, Miguel R. Deledicque.

A las 20.30: Boletín del Radio Club.

A las 21: Audición No. 523 (onda 330 metros, 909 kilociclos|s.), la ópera en tres actos, de Bizet "Los Pescadores de Perlas", interpretada por los aplaudidos cantantes Sra. A. Saggese de Macchiavelli (Leila); Sr. Pedro Somalí (Nadir); señor Juan Moreno (Zurga); Sr. Augusto Guasqui (Nourabad), acompañados por la orquesta de la Radio Sud América, bajo la dirección del maestro Francisco Pisapia.

Radio Cultura (Est. Palermo L O X)—

A las 21: Quince minutos de enseñanza práctica de radiotelegrafía a velocidades progresivas.

Audición a cargo de los siguientes ejecutantes: Srta. Elvira Fernández (soprano), Sr. L. Vicente Gazcón (guitarra) y Sexteto Radio Cultura.

Durante esta transmisión el capitán aviador Eduardo Olivero continuará disertando sobre interesantes episodios y anécdotas de su vida de aviador.

1. Sexteto Radio Cultura.
2. Tárrega: Oremus, preludio No. 1 (guitarra).
3. Sexteto Radio Cultura.
4. Cattalani: "La Wally" (Ebbero ne andró lontana), soprano.
5. Sexteto Radio Cultura.
6. Sors: Minueto No. 5, op. 11, guitarra.
7. Sexteto Radio Cultura.
8. Massenet: "Erodiade" (Egli è bel come il ciel), soprano.
9. L. Vicente Gazcón: Malagueña con variaciones sobre motivos populares (guitarra).
11. Sexteto Radio Cultura.
12. Saint-Saens: "Sansón y Dalila" (Spare per te il mio cor), soprano.
13. Sexteto Radio Cultura.
14. Avilés: Sos tan bonita! (zamba), arreglo del ejecutante (guitarra).

Acompañará los números de canto el maestro Di Brico.

A las 22: Hora oficial.

PROGRAMAS PARA MAÑANA

Radio Sud América (Est. L O Z)—

Onda 375 metros, 800 kilociclos|s.

Director artístico Miguel R. Deledicque.

A las 17.30: Bailables a cargo del compositor Sr. Antonio Tanturi.

A las 18: Audición No. 529, con el concurso del Sr. Juan Más, en su selecto repertorio de cantos nacionales, con acompañamiento de guitarra.

A las 19.15: Cuentos para los niños.

A las 20.30: Boletín del Radio Club Argentino.

—El domingo 2 de marzo la Radio Sud América (Est. L O Z) no transmitirá audiciones.

Radio Cultura (Est. Palermo L O X)—

Frecuencia de onda 800 kilociclos|s.

A las 12: Noticioso.

A las 12.15: Populín.

A las 13: Hora oficial. Boletín del Ministerio de Agricultura.

De las 18.30 a 14.30: bailables a cargo de la orquesta El Rosedal, integrada por los Sres. Enrique Russo, Francisco Gumo y Raúl Campis (violines), Italo Colecchia (piano), Francisco Lauro (bandoneón) y Ernesto Campos (batería).

1. Despet: Arabian Smiles (fox trot).
2. Sacchi: Polola mía (zamba).
3. Bohr: Camel (fox trot).
4. Avilés: Desolación (tango).
5. Iribarne-Valdez: Nerón (shimmy).
6. Avilés: Mal de amores (zamba).
7. Fresedo: La fatona (tango).
8. Silver-Kohn: Yes, we have no bananas (shimmy).
9. Lauro: Tu traición (tango).
10. Gallagher: Mr. Gallagher and Mr. Shean (shimmy).
11. Gumo: ¡Qué papusa! (tango).
12. Dursi: The Serenade (shimmy).
13. Rietti: Gritando (shimmy).
14. Colecchia: El Rosedal (tango).
15. Yvain: Osse Anna (shimmy).
16. Lauro: El borracho (tango).

A las 21: Quince minutos de enseñanza práctica de radiotelegrafía a velocidades progresivas.

Radio-danzant a cargo de la Srta. Blanca Galvani (piano) y del Sr. César Petrone (violín).

Durante esta transmisión el Dr. Sánchez Aizcorbe disertará brevemente sobre "El problema de la alimentación".

1. Sánchez: La barra (tango).
2. Flores: La ofrenda (tango).
3. Aieta: La mentirosa (tango).
4. Bohr: Camel (shimmy).
6. Pracánico: Chispas (shimmy).
7. G. Fatori: Reproches (Boston).
8. Iribarne: Nerón (shimmy).
9. Petrone: Dímelo ahora... (Boston).
10. Silver: Yes, we have no bananas (shimmy).
11. Petrone: Muñequita rubia (shimmy).
12. Avilés: Mal de amores (zamba).
13. La Valle: Tú lo has querido (shim.).
14. A. Pegoraro: Tendrement (Boston).
15. Yvain: La Java (shimmy).
16. Greco: Pobre madrecita (tango).
17. Petrone: Tirana (Boston).
18. Coblan: Mujer (tango).
19. Gallagher: Mr. Gallagher and Mr. Shean (shimmy).
20. Petrone: O.... you Nice Chicken! (shimmy).
21. La Valle: Pobre tucumanita, zamba.
22. P. Bosco: Mi pena (tango).

A las 22: Hora oficial.

SOCIEDAD "DANTE ALIGHIERI"

En el local de la Sociedad "Dante Alighieri", calle Cangallo 1372, ha quedado abierta la inscripción para los cursos de italiano, historia y geografía de Italia y literatura.

BIBLIOGRAFIA

ANUARIO KRAFT EDICION DE 1924

Se ha editado ya el anuario Kraft, correspondiente al año en curso.

La gran guía general de la República Argentina se presenta con un gran signo de informativos detalles, que lo hacen elemento indispensable de consulta.

Aunque en sus características páginas en poco difiere de las ediciones anteirores, cabe aptar la rectificación de las divisiones a fin de adaptarlo el momento preciso de su aparición.

Constituye en sí un notable esfuerzo que reporta positivos servicios para el comercio y el público en general.

Con la obra de referencia, se acompañan 4 mapas correspondientes a otras tantas provincias: Entre Ríos, Corrientes, Santiago del Estero y Córdoba.

Esos mapas forman parten del Atlas de la República Argentina, obsequio de la casa editora del Anuario Kraft, que inició en el año 1922 y que proseguirá en los años subsiguientes.

Cigarrillos
Pour la Noblesse
20·30·40 y 60 cts.
Los de 0,20 cts. contienen una estampilla de Ahorro Postal de 002 cts.

HORTA Y CIA
FABRICA DE MEDALLAS
GRABADOS, ORFEBRERIA
Y FUNDICION ARTISTICA.
BMÉ MITRE 744-B. AIRES.
PIDAN NUESTROS CATALOGOS

EL 2.º SORTEO MENSUAL
DEL
Tercer Gran Concurso Nacional
DE LOS
CIGARRILLOS
de 20.30.40 cts.
SE EFECTUO HOY
a las 9 horas en presencia de numeroso público y de los escribanos Dres. Leopoldo E. Gutierrez y Jorge Ferrari, en nuestro local de concursos, Callao esq. Sarmiento.
EN ESTE SORTEO PARTICIPARON
SOLAMENTE LOS CUPONES DE FEBRERO
Piccardo & Cía. Ltda. S. A.

CRONICA SOCIAL

La temporada de Mar del Plata

MAR DEL PLATA, febrero 29. — [illegible] el buen tiempo favoreciendo [illegible] balneario, el que está en su [illegible], en cuanto a afluencia de [illegible] y actividad social.

[illegible] extraordinaria afluencia de [illegible] se realizó anoche en los salones del [illegible] Hotel, al primer gran baile de fantasía y disfraz de la temporada.

[illegible] baile de disfraz y el amplio hall, adornados con marcado buen gusto, ofrecían a la vista un hermoso espectáculo.

Desde muy temprano los salones del hotel se vieron atestados de una gran concurrencia, figurando entre ella un selecto número de damas [illegible]

[illegible] Gache, cónsul argentino en [illegible], paseando por la Rambla con el Dr. [illegible]. — "¡Hace cincuenta y siete años que me bañé en estas aguas!"

[illegible] originales trajes de fantasía, como así mismo un grupo de máscaras, las que haciendo gala de un fino espíritu travieso, comunicaban al ambiente una alegría franca y bulliciosa que no decayó un solo momento, contribuyendo en buena parte a ello, dos notables orquestas, una típica americana y otra típica criolla, las que con un escogido repertorio, hicieron las delicias de los afectos a la danza.

En el transcurso del baile se obsequió a todos los concurrentes con artísticos regalos.

Esta fiesta inicial de las próximas carnestolendas de la localidad, constituye por su éxito un feliz augurio.

—No podía tener mejor éxito el gran baile de disfraz y fantasía efectuado anoche en los salones de fiestas del Regina Hotel. Adornados artísticamente con canastillas de flores naturales, mezcladas con luces, daban a la sala un aspecto muy característico. Notá destacante, la gran alegría que ha reinado desde el primer momento hasta las primeras horas de la madrugada de hoy.

Entre las parejas, que tomaron parte en los varios cuadros efectuados en el baile, figuraron las siguientes señoritas y caballeros:

Adela Frers y Gregorio González, Sofía Iñda y José Alvarez, Teresa Inda y Raúl Olasolo, Celia Frers y ca-

sitán Ernesto M. Rodríguez, María Emilia Molina y Ernesto T. Frers, Carmen Giménez Beltrán y Carlos Palma, Carmen Almendral y Carlos Sevigliano, Alicia Anderson y Guillermo Peña, Sara Almendral y Víctor Bertollino, Isabel Peña y Arnaldo Miranda, María A. Fogliani y E. Idez, María Luisa Santas y L. Capurro, Anita Boero y Martín Maciel, María Lucila Lalanne y Guillermo Anselmo, Angélica Serantes y C. Semino, Angélica Achával y José Casaño, Amalia Achával y G. Díez, doctor Felipe Carranza y Julieta Meyer Pellegrini, Emma Fernández Villanueva y Ubalda D'Inseo, Adelina Elizaga y Raúl E. Vacarezza, Aristela Saccone y L. Marengo, Alicia Puentes Falcón y Andrés L. Seitún, Raquel Gregorio y Pedro Llorente, Julia Fernández Villanueva y Dr. M. Arnais, Carmen Sust y A. Casado, Elena Filippini y Raúl Cúneo, Dora Filippini y Marcelino Fernández Criado, Emilia Gregorio y B. Ruiz, C. Esperne y doctor N. Fasulino.

—En los links del Golf Club continúa disputándose las vueltas eliminatorias del campeonato por la Copa "El Diario", clasificándose para las pruebas semifinales, la señora Mary Ballesty Robrts y las señoritas Susana Campos Carlés, Marcela Tones Duggan y María Fidela Cazón. Intervinieron en estas pruebas, además de las nombradas, las señoritas: Juana María Obarrio, Concepción Oria de Livingston y Yolanda Calvo.

—En el mismo lugar se inició ayer la disputa de una copa de plata instituída para damas que no hayan sido clasificadas vencedoras en ninguna prueba de la presente temporada. Dicha copa, denominada "Esperanza", se disputará en 36 hoyos chaice score. En la primer partida intervinieron las señoras y señoritas siguientes: Adela Ayerza de Elortondo, S. Josefina Anchorena, Elvira Egaña, M. Luisa Salas de Atucha, Delia Zuberbühler, Angélica Riglos, Raquel Cárdenas de Guerrero, E. Calvo de Dattes, M. Videla Cazón, L. Torres Duggan de Larriviere, Haydée Casteilham, Nora Macdonald, Dolores Elortondo, Rosa Carabassa, Susana Torres Duggan y B. del Campillo.

—La C. D. del Club Mar del Plata ha preparado varios festivales que tendrán lugar en sus aristocráticos salones durante los días de carnaval.

Señoritas Ernestina Bequé y Alicia Monfort

El 1o. y el 4 de marzo próximo se realizarán dos grandes bailes de disfraz y fantasía, dedicados a los niños de los socios, en los cuales se adjudicarán premios, finalizando las reuniones con repartos de juguetes y golosinas a los pequeños asistentes. Los días 2 y 3 del mismo mes, tendrán lugar dos grandes bailes denominados de la Juventud y baile blanco, respectivamente. Se ha dispuesto que las niñas concurran a dichos festivales con trajes blancos y los caballeros con pantalón blanco.

El sábado a la noche habrá recepción de máscaras y baile. El domingo a la noche habrá un gran baile y "batalla de flores", número que llamará la atención, lo mismo que el "veglione azul y blanco" del lunes a la noche. El martes tendrá lugar otro gran baile de fantasía y disfraz.

Todas estas fiestas serán precedidas por grandes "diner danzant" y finalizadas por cenas servidas en los comedores del mismo Club. En las mismas se distribuirán entre los concurrentes valiosos objetos como recuerdo de los festivales.

—En el restaurant Carbone se sirvió anoche la comida con que un grupo de amigos del ingeniero Julio Raterly le obsequiaban con motivo de su reciente graduación. Rodeaban al obsequiado los señores Antonio Bautista, Raúl Leyros, ingeniero Félix Babino, Marcelo Leyros, doctor Car-

los Caldararo, O. V. Gonzales Bunge, José Posé, Armando V. Pertitta, Emilio Bataris, Manuel Ibáñez, R. Aroña, Crisanto Letamendía, A. Casalet, Gabriel S. Montañés, Miguel Letamendía, Julián Sierra, M. Suárez, R. V. Valiente, Pedro Cascuato, Rosendo Taján, Ampelio Ruchini y Horacio Massaro.

La señorita Clemencia Ezcurra obsequió con un te a un grupo de sus amistades. Participaron de la demostración las señoritas Haydée Castilhum, Adela Apella Caprile, M. R. Blasckley, Ana, Delia y Hortensia Ezcurra, Raquel Degrer Grondona, Sara Abella y un núcleo de caballeros.

—En el comedor del Club Mar del Plata, D. Carlos Castro obsequió con un te a un grupo íntimo de relaciones.

—En el stand que posee el Pigeon Club disputóse por segunda cez la copa de oro Presidente M. T. de Alvear, logrando adjudicársela D. Angel Grosso, ocupando el segundo puesto D. Diógenes de Urquiza.

El premio Fija, disputado a continuación fué ganado por D. Vasco Fogli, ocupando el puesto inmediato posterior, D. Eduardo Campomar. Los dobletes y pollas de clausura fueron ganados por D. Bruno Cittadini, Ciro Echesortu, Lorenzo V. Ruiz y Saturnino Alzaga Unzué.

—Los días 4 y 9 de marzo se realizarán en el Club Pueyrredón grandes bailes de disfraz y fantasía a beneficio de instituciones de caridad del balneario.

—Con motivo de un acontecimiento íntimo, la señorita María Beatriz Acevedo ofreció una fiesta campestre a un extenso núcleo de sus relaciones. Participaron de la amena reunión, las señoritas: Elisa Sauce, Sara Bazterrica, Raquel Finnat Lamas, M. del Campillo, María Rosa Rodríguez, María Elena Cherrault, María Esther Aguirre, María Lía Obarrio, Mercedes y Carmen Dellepiane, Matilde Frías Ayerza, Rosa Castro Cranwell, M. Adela Agote, M. Lama Viel, Delfina Klappenbach, Angélica y María Esther Martínez de Hoz, Leonor Arias, Elena Casado, Dora Cazón de Bary, Margarita y Elizabeth del Corral, Martha Uriburu, Sara Pueyrredón, Clara Beláustegui, María C. Massot Jackson y un grupo de caballeros.

—En el Odeón la compañía Vilches-Heredia se presentó hoy en la función nocturna con la comedia de León Ditrichstein "El eterno Don Juan". Un público numeroso llenaba la sala, aplaudiendo la correcta representación.

Mañana subirá a escena la comedia "El rapto de Elena".

* * *

Llegaron de Chile el ministro de Suecia, señor Carlos Hultgren y su seora Fanny de Hultgren.

* * *

Motivará una agradable reunión social la boda de la señorita Elsa Poviña con el señor César B. Torres que será consagrada el 19 del mes de marzo próximo.

* * *

Se ha concertado el enlace de la señorita Clorinda Duval Cano con el señor Juan José Becerra.

* * *

Se ausentó anoche para Mar del Plata el encargado de Negocios del Perú, señor Emilio del Solar.

* * *

Numerosa concurrencia asistió a las misas oficiadas esta mañana en el templo de Monserrat en memoria de la señora Marcelina Lagos de Iriarte.

* * *

Será consagrada mañana en la casa de los padres de la novia el enlace de la señorita Ylia Donadini con el señor Vicente Aragona.

En la ceremonia religiosa actuaron como padrinos la señora Magdalena J. de Aragona y el señor Pedro Donadini.

Bendicirá la unión Monseñor Luis García.

En el acto civil realizado esta mañana fueron testigos por parte de la novia los señores Juan Donadini y Oscar Marks y los señores Felipe Aragone y Juan Carlos D. Amato por la del novio.

Los contrayentes se ausentarán por una breve temporada a la vecina orilla.

* * *

A bordo del Massilia partirán el miércoles próximo para Europa, entre otras, las siguientes personas:

Señor Saturnino Zemborain y su señora Cora Videla Dorna; señor Ramiro del Carril y su señora Adela Zemborain; señor Saturnino Zemborain (hijo); doctor Adolfo Bioy, su señora Martha Casares y su hijo; señor Carlos A. Grondona, su señora Adela Sáenz Valiente y sus hijos.

* * *

Partió ayer para Méjico, con el objeto de hacerse cargo de la legación de Suecia en aquel país, el señor Axel Paulin.

* * *

En la iglesia parroquial de Belgrano se oficiarán misas mañana a las 10.30 por el alma de la señorita Sara Malvina Cillez Hernández, cuyo fallecimiento ocurrido hace un año fuera tan lamentado en nuestra sociedad.

* * *

En la capilla de N. S. de las Victorias fué consagrado el enlace de la señorita Sara T. Roccatagliata con el señor Emilio A. Iten, actuando de padrinos la señora Dora S. de Iten y el señor Juan Roccatagliata.

Al hacer su entrada al templo, acompañó a los novios, el siguiente cortejo:

Ida C. de Roccatagliata con Roberto Iten, Ida B/ L. Iten con Roberto D. Iten, Emiliana P. de Iten con Ernesto Iten, Margarita Roccatagliata con Eduardo Vázquez, Dora Iten con el ingeniero Arturo Kunz, Beatriz Roccatagliata con Juan Carlos Cicogna, y Blanca María Malusardi con Raúl Roccatagliata.

* * *

Con motivo de la ceremonia religiosa efectuada esta mañana en la iglesia de San Nicolás, en sufragio del alma de la señorita María Angélica Meira, renovároonse las manifestaciones de pesar que su prematura desaparición provocara entre las sinceras amistades que le granjearon sus prendas morales.

* * *

Dará márgen a una reunión social de simpáticas proporciones la boda de la señorita Ana Barros de la Torre con el doctor Aníbal A. Acosta que será consagrada el 27 de marzo próximo.

* * *

De Morón—

Sigue despertando mucho interés el baile de disfraz que se realizará mañana a las 23 en los salones del Club Progreso organizado por la siguiente comisión:

Genoveva D. F. de Schoo, Susana T. de Solveyra Casares, Elsa Bustos de Silva, Georgina Massini de Astoul Bonorino, Clemencia Casares de González de Solar, Guillermo Solveyra Casares, Germán Argerich, Angel Silva, Félix Astoul Bonorino, Manuel Fernández Cunha, Carlos González del Solar, Jorge Hartridge y Jorge Rojas.

Mañana contraerá enlace en Quilmes la señorita María Luisa Zanotti con el señor Federico H. Ballet.

* * *

La comisión directiva del club social "Buenos Aires" ofrecerá dos bailes en honor de las familias de sus socios, con motivo de las fiestas de carnaval.

Estas reuniones se realizarán en los días 2 y 8 de marzo.

* * *

Las ex alumnas de las Hijas de María Auxiliadora harán oficiar misas mañana, en la capilla del colegio Yapeyú, por el alma de la Rvma. madre Catalina Daghero.

* * *

Maañna a las 10, se oficiarán misas en la iglesia de Santa Lucía, en memoria de la señora Angela Schenone de Schenone, fallecida hace un año.

* * *

Motivó una reunión social muy interesante la consagración del enlace de la señorita Elisa Lola Farber con el señor Marcos Grinfeld que se rea-

lizó ayer en el templo de la Congregación Israelita.

Actuaron de padrinos el señor Emilio Sidelnik y su esposa, por parte de la novia y el señor Grinfeld y su esposa por la del novio.

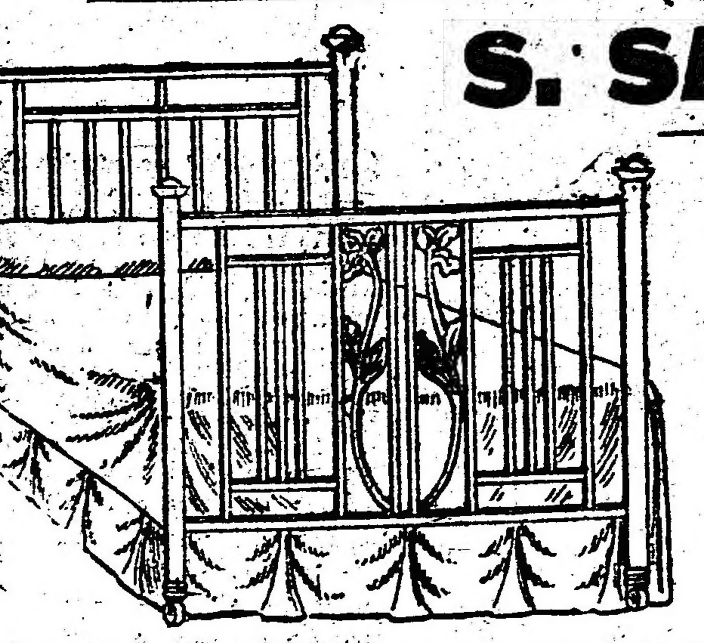

Industria Nacional

S. SALOMON

BRONCERIA Y FUNDICION

CAMAS DE BRONCE CON MATERIALES INGLESES

CODOS - PERILLAS - PASAMANOS

Y APLICACIONES DE BRONCE PARA MUEBLES

Artefactos para luz eléctrica

Facilidades de pago

Soliciten catálogo

Talleres propios:

U. T. 65 Chacrita 1799

CONCEP. ARENAL 2957-59

Coop. 2 Villa Crespo

El R. P. Villafañe consagró ayer, a las 18, en el templo de N. Señora de las Victoria, la unión matrimonial de la señorita Clotilde Valdaliso con el señor Francisco Félix Fernández.

Apadrinaron la boda la señora Rosa Míguez de Fernández y el señor José M. Fernández Míguez.

En el acto civil que se realizó por la mañana fueron testigos, por la novia el señor Darío Fernández y por el novio el señor Manuel Peña Leyro.

* * *

Será consagrado hoy en la mayor intimidad el enlace de la señorita Carmen Lledó con el señor Enrique Tornú.

* * *

En el local del Club de Regatas de Bella Vista se efectuará mañana un baile que ofrece la comisión directiva en obsequio de sus asociados.

* * *

La señorita Sara Castro y el señor Alberto G. Schroder han formalizado su compromiso matrimonial, siendo muy felicitados por sus extensas vinculaciones.

En casa de la novia se realizó anoche la consagración del enlace de la señorita Angela Cordone Lacroze con el señor Pedro Belle, actuando como padrinos la señora Ilia Cordone Lacroze de Massino y el doctor Tomás Massino.

En el acto civil fueron testigos, por parte de la novia el doctor Tomás Massino y por el novio el señor Máximo Belle.

Los desposados partirán para Río de Janeiro.

* * *

De La Plata:

En el domicilio de la novia y en la mayor intimidad se efectuó el enlace de la señorita Rosa Becchio con el señor Pedro Cermelli, siendo padrinos en la ceremonia religiosa, la señora Clara Becchio de Pazos y el señor José Cermelli.

En el casamiento civil actuaron como testigos, los señores Victorino Cermelli y Bartolomé Chiesa.

* * *

La dirección y el personal docente de la Escuela Superior de Guerra ofrecieron una comida al teniente coronel Carlos A. Gómez con motivo de su próxima partida para Europa.

Fueron comensales los caballeros siguientes:

Coronel Mayora, tenientes coroneles Bonzón, Ruzo, Ferrari, Costa, Espíndola, Bosch, Márquez, Sisterna, capitán de fragata Frigerio, mayores Schweizer, Tocagni, capitán Mascaró y teniente primero Pastor.

* * *

De Glew:

Ha despertado mucho interés el corso de Carnaval que por primera vez se realizará en este pueblo.

El comercio y vecinos, han contribuído con su ayuda pecuniaria y moral al éxito de estas fiestas, habiéndose construído hasta ahora unos 20 palcos que serán adornados convenientemente. La iluminación será profusa. Las fiestas serán amenizadas por una banda de música.

Han prometido concurrir el intendente municipal, señor Abel Valenzuela y demás autoridades del partido. Correrá un tren para Constitución a la hora 23.50.

* * *

Han partido:

Para Ramos Mejía, el señor Rafael Cobos del Castillo.

—Para Cerés, los señores Félix García y señora, Jorge Castex y Gonzalo Sáenz.

—Para Posadas, el señor Luis J. Torres y familia.

—Para Alta Gracia, los señores Jesús H. Paz y César Fernández Beiró.

—Para Santiago del Estero, el señor Jaime Vieyra.

—Para Casalins, el doctor Manuel J. Rojas.

—Para Tucumán el doctor Ubaldo Benci y señor Ricardo Súllivan.

—Para Santiago del Estero los señores Alberto Guillot, doctor Pedro Llanos, Luis J. Cisneros, Juan M. Quintana, y señora Elena C. de Correa y Sara B. de Peralta.

—Para Villa María el señor Mario Cohen y señora.

—Para estación Alejandro el señor Víctor Iturralde.

—Para Santa Fe el señor Simón de Iriondo.

—Partieron para Rosario los señores Alfredo Martín, Oscar Frías y Alfredo Padilla.

—Para Mar del Plata el teniente primero David Rivas y su señora, Sara Espora Rocca, y el señor Juan A. Masacci Millián.

—Para Córdoba los señores E. del Viso Villar, Alfredo J. Farías, José M. Martínez, doctor Ricardo D'Alessandro y señora y señoras Gregoria M. de Enciso y familia y Cecilia Peralta Ramos de Lestache.

—Para Capilla del Monte el doctor Eduardo Cash.

—Para Jujuy la señorita María E. Quintana y los señores David del Campo y Pedro Zabala.

* * *

Mejor la señora Josefina Huergo de Medina.

—Más aliviada la señorita Benigna Lanús.

—Siempre enfermo el señor Carlos Méndez Huergo.

—Muy delicado el estado de la señora Dolores Oliva de Reia.

—Algo más aliviado el señor Leopoldo Herrera.

—Guarda cama la señora Floriada Salva Esquiú de Solá.

—Restablecido el señor Alberto Parker.

—Continúa enfermo el señor Raúl Harilaos.

—Siempre enfermo el señor César Barros.

—Guarda cama la señora Luciana S. de Laborde.

—Fué sometido a una intervención quirúrgica el señor Samuel D. Del Brito Aliaga.

—Mejorada Lola Naón de Echagüe.

—Mejor la señorita Leonor Mayol.

Se ha formalizado el compromiso matrimonial de la señorita [illegible] Grande con el señor Clemente Valiña.

* * *

Se ha formalizado el compromiso matrimonial de la señorita Esperanza Danilovitch con el doctor [illegible] Paz Cabral.

* * *

Han llegado:

De Rufino, el señor Carlos [illegible] señora Delfina Viayra e hijos.

—De Miramar, la señora [illegible] Sáenz Peña de Villar y su hija.

—De Capitán Sarmiento los señores Ricardo Pearson Hale y T. Juárez Celman.

—De Jujuy el señor Emilio T. Sagastume y familia.

—De Chivilcoy, el señor Carlos L. Thays y señora Luisa López Saavedra.

—De Salta, el señor David Zambrano.

—De Epecuén, el señor Carlos Berro Madero.

* * *

Han partido:

—Para Ascochinga, Gervasio Colombres y familia.

—Para Paraná, el general José Maglione.

—Para Resario, Manuel J. Menchaca.

—Para Mendoza, Manuel Lemos.

—Para Carhué, las señoritas María Magdalena, Lucinda y María Teresa Arroqui Guzmán.

Para De la Serna, el señor Tomás A. Viera.

—Para Corrientes, el doctor Francisco A. Madariaga, su señora Margot Paillete y el señor Miguel A. Madariaga.

—Para Baradero, el señor Guillermo Lynch.

—Para La Rioja, el señor Adolfo P. Herrero.

—Para Paraná, el señor Juan J. Castro.

—Para Mendoza, el señor Luis M. Calle.

—Para Mar del Plata, los señores Cándido Ledesma y familia, Benjamín Victorica y familia, Arturo Peralta Ramos, Hipólito Almeyra y familia.

—Para Ireneo Portela, la señora Ana Lynch de Guevara y familia.

—Para Montevideo, el señor [illegible] V. Alvarez y señora Laura Moreno.

TRAJES DE DISFRAZ

De derecha a izquierda: La siega; vestido largo y recto en seda blanca cordelière dorada y como adorno espigas doradas. El de la izquierda representa la vendimia. El vestido es recto, ligeramente ablusado; no lleva mangas y esta adornado con racimos de uvas y hojas de viña.

En el local de la Sociedad Rural, se efectuará mañana, por la noche, un gran festival organizado a beneficio de la Asociación Cooperadora de Cultura y Beneficencia.

El maestro Tito Debenedetti dirigirá el concierto de la banda-orquesta, que integran más de cien profesores, y en la que prestará su concurso la banda de la policía de la capital.

Completarán el programa números a cargo de los artistas argentinos sopranos Dora Galé y Rosario Pangrazzi, el señor Pedro Somali y el barítono Juan Moreno, que cantarán trozos de las óperas de sus respectivos repertorios y varios lieders y canciones.

Entre la concurrencia se repartirán novedosos obsequios.

* * *

En el restaurant Ferrari tuvo lugar anoche la comida ofrecida por un grupo de amistades al señor Luis A. Mascarelli, despidiéndolo de la vida de soltero.

* * *

Se ausentó para Mar del Plata donde pasará una breve temporada el secretario del Consejo Nacional de Educación, señor Víctor Juan Guillot.

Un núcleo de amigos del señor Saladino Aranda le ofrece esta noche una comida en el salón árabe del Club Español.

Las invitaciones van firmadas por los caballeros:

Julio Padilla, Julio M. Aquerreta, Vicente Anzoátegui, Laureano Alonso Pérez, Alfredo D'Huicque, Melitón J. Vignale, Alfredo Palma, Francisco Camarata, Francisco S. Martínez y Luis López Páez.

* * *

La excursión por los riachos del Tigre, ofrecida por la señora Angélica Vela de Escriña Bunge a un núcleo de sus relaciones, motivó una agradable reunión social.

Participaron de ella las personas siguientes:

Carolina Martínez de de la Cárcova, María Esther Valdivieso de del Campo, Carmen C. de Escriña, Sara Ayarragaray de Núñez, Elena de Urtubey Gowland, Clotilde Vivanco de de la Torre, Amalia A. de Herrera, Carlota V. de Herrera, Sara Núñez Ayarragaray, Carola y María de la Cárcova, María Elina Escriña Vela, María Antonia y Alicia Lagos, María Teresa Vela, María Elena Villalonga, Adela Navarro, Sara y Felisa Escriña y Laura Herrera.

Quereis la Salud??

Bebed el HIERRO QUINA BISLERI

MILAN

RECONSTITUYENTE DE LA SANGRE

UNICO APERITIVO RECOMENDADO POR LOS MEDICOS. — CONTIENE 0.5 GRAMOS DE HIERRO DISUELTO, ASIMILABLE AL CUERPO HUMANO

UNICO CUYA VENTA ES PERMITIDA EN LOS ESTADOS UNIDOS DE NORTE AMERICA

[illegible]

CHINATO GARDA

es el mejor

Estudio Fotográfico: BIXIO y Cía

TRABAJOS ESMERADOS Y MODERNOS

ARTE EN LOS RETRATOS DE NOVIOS Y NIÑOS

Hipo. de Irigoyen 185 — Bs. Aires — U. T. 1372. Rivad.

ANEXO MAR DEL PLATA — RAMBLA BRISTOL 188. U. T. 1173

COMPAÑIAS DE NAVEGACION

HAMBURGO-SUD AMERICANA HAMBURG-AMERIKA LINIE

A. M. DELFINO Y Cía. — RECONQUISTA 335

S. A. MARITIMA Y COMERCIAL

PROXIMAS SALIDAS DE BUENOS AIRES

VAPOR	SALIDA	ESCALAS
VILLAGARCIA	6 Marzo	VIGO-CORUÑA-HAMBURGO
TEUTONIA	13 Marzo	VIGO-HAMBURGO
ESPAÑA	20 Marzo	VIGO-CORUÑA-HAMBURGO
CAP POLONIO	27 Marzo	LISBOA-VIGO-BILBAO
BADEN	8 Abril	VIGO-CORUÑA-HAMBURGO
A. DELFINO	10 Abril	LISBOA-VIGO-BILBAO,
BAYERN	17 Abril	VIGO-CORUÑA-HAMBURGO

El ANTONIO DELFINO y el CAP POLONIO, además de las escalas arriba indicadas, tocarán en Santos, Río de Janeiro Boulogne y Hamburgo

En todos los vapores: 3.a clase especial

Novios!

¿Queréis que vuestra casita esté amueblada con elegancia?

¿Que los precios de vuestros muebles resulten económicos?

En nuestros salones de venta encontraréis lo mejor y el más variado surtido.

A. TORRE & Cía.

CASA DE CONFIANZA

760, Cangallo, 766 - Bs. Aires

Francisco Meisano

COMISIONES Y REPRESENTACIONES

COMPRA VENTA DE PROPIEDADES

Escritorio:

SAN MARTIN 2379

Unión Teléf. 502

MAR DEL PLATA

"La Epoca" en Mar del Plata

La Agencia de LA EPOCA en Mar del Plata, ha quedado instalada provisoriamente en la calle San Martín 2379, donde se reciben suscripciones y avisos.

Durante la temporada mantendremos el servicio completo de información mundial, colocando telegramas en los pizarrones de la Rambla y del Club Pueyrredón.

CAFIASPIRINA

TABLETAS BAYER DE ASPIRINA Y CAFEINA

es el remedio por excelencia para el dolor de cabeza y el embotamiento causados por el excesivo trabajo cerebral

BAYER

TEATROS Y CINEMATOGRAFOS

Exito de un compositor argentino en Paris

Europa es un campo fácil para los argentinos estudiosos, una prueba de ello son las múltiples noticias que a diario nos trae el telégrafo anunciando grandes éxitos de artistas argentinos en los más importantes centros artísticos del viejo mundo.

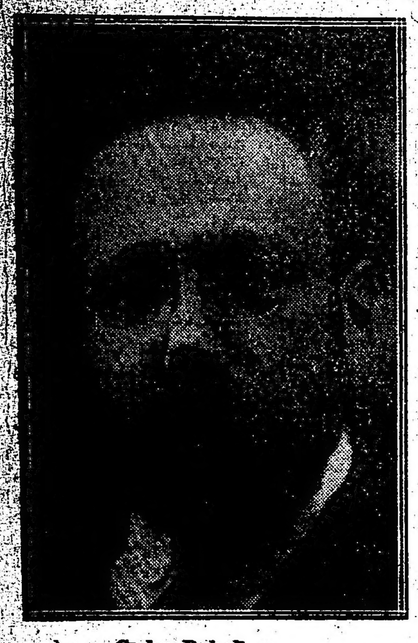

Carlos Pedrell

Hoy se nos comunica que el maestro argentino Carlos Pedrell ha obtenido en el salón "Trianon Lyrique" de París uno de los sucesos más resonantes de la temporada musical de París, al estrenar una de sus composiciones titulada "La guitarra".

A continuación reproducimos la opinión de algunos de los mejores voceros de la opinión parisina:

"L'Intransigeant" dice: "Es una piecita exquisita, finamente musical. El maestro Pedrell nos ofrece un pasatiempo poético delicioso y de valor, de un hispanismo discreto y de una técnica fina y segura".

"Le Matin" expresa: "La partitura denota un temperamento apasionado, original y vibrante".

"Comoedia" declara: "El maestro Pedrell es un músico minucioso, despierto y ardiente. Ha expresado un pequeño nocturno ibérico con sabor, carácter y elegancia.

Como se ve "La guitarra" no ha podido obtener un mejor recibimiento y esto es quizá su mayor elogio.

UN TERCETO INCOMPARABLE

El pintor húngaro Styka es el autor del magnífico cuadro cuya copia reproducimos, y en el que aparecen en franca e íntima sociedad tres astros incomparables de la escena lírica mundial. En el medio, el gran Caruso, a la izquierda el Fígaro inimitable de todos los tiempos: el gran Tita Ruffo. A la derecha, Chaliapine, el bajo ruso tan prestigioso, cuyo Mefistófeles se reputa como formidable.

CERVEZA
PILSEN
(Marca BIECKERT)
En botellas o en chopp
Es siempre la mejor

María Melato trabaja para los inválidos de la guerra

María Melato, la distinguida actriz italiana, que tantas aplausos conquistara entre nosotros, se ha trasladado días pasados al sanatorio de inválidos de guerra, de Auzio, con el objeto de divertir siquiera por un momento a los que no cesan de estar tristes a consecuencia de la guerra que los imposibilitó para todo trabajo.

La gentil actriz recitó durante una hora trozos de las mejores obras de su repertorio.

Terminada la audición, el director del sanatorio pronunció un inspirado discurso en el que poniendo de relieve las cualidades que adornan a la gran actriz, expresó el reconocimiento de los inválidos por su gesto generoso.

Al final se le entregó un anillo, regalo de D'Annunzio, de cuya obra, "Il fuoco", estrenó la Melato durante su estada en esta.

Una colección de rubias

Hoy llegaron a esta capital, de regreso de Montevideo, los elementos de la compañía de la empresa Rey Lozada, que mañana debutarán en la Comedia.

Vienen satisfechos de la temporada en la vecina orilla y lamentando que ella no se haya prolongado un poco más, ya que la temperatura y los aplausos eran favorables.

Traen como novedad el cambio de color de las segundas tiples y coristas, que fueron morochas y regresan rubias.

Parece que Lozada, seducido por los éxitos de la primera bailarina Alicia Bard, ha impuesto aquél color predominante en los elencos franceses de la Rasimi y Volterra y actualmente en el Porteño.

Celia Gamen, una segunda tiple morocha que hay en la compañía resolvió reingresar a la compañía, de la que pensaba separarse.

Las perspectivas de un aumento en el sueldo y una distribución de papeles que le permitan desenvolver sus dotes, la decidieron a aceptar el cambio de color.

Cambios de fecha

Decíamos no hace mucho, que al parecer todas las compañías se habían complotado para romper fuego el mismo día, lo que indudablemente redundaría en su contra, y creyéndolo así, dos elencos que el 14 iban a comenzar sendas temporadas de comedias en tres actos, han resuelto cambiar de fecha; nos referimos a Luis Arata que ha resuelto empezar el 12 de marzo con "Noiatri zeneixe semmo cosi" (Nosotros los genoveses somos así), y Camila Quiroga, que postergó en un día la fecha del debut, lo hará el 15 con una obra de González Castillo titulada "Aurora boreal".

Es seguro que a estas compañías seguirán otras, y al final el martes sólo dos o tres compañías reanudarán sus actividades el 14.

Teatro de Verano

En esta salita de extramuros, el elenco revisteril que dirige Romeu, estrenará hoy en segunda de la noche la comedia "cómico sentimental" de Carlos Romeu — el director, que lleva el sugestivo título de "La vuelta de Milonguita", en el segundo cuadro — consta de tres — se presentará un cabaret lo que será aprovechado para cantar un tango titulado "Rosas de fuego" cuya letra y música pertenece al autor de la comedia. El éxito es seguro por eso del cabaret.

Integran el cartel "La ilusión de un canillita" y "La muerte del cabaret". Como anunciamos el 5 de mayo se despide la compañía.

Enrique Borrás

Como lo habíamos anunciado con antelación hoy la empresa Sierra ha recibido un cable afirmatorio que anuncia la partida rumbo a estas playas del gran actor español Enrique Borrás, habiéndose fijado el 2 del mes entrante para embarco de todo el elenco y del citado actor. Los distinguidos viajeros arribarán a esta capital allá por el 20 o 22 de Marzo.

En las olimpiadas de París habrá también un certamen musical

Entre las diversas disposiciones adoptadas por el Comité Olímpico Francés con respecto al número de actividades del músculo y del cerebro que habrán de desarrollarse en el próximo gran certamen mundial a realizarse en la capital francesa, se ha incluido la realización de uno musical, cuyo reglamento y bases damos a continuación:

Artículo 1o. — Se abrirá un concurso en París, desde el 15 de mayo, hasta el 27 de 1924, entre los compositores de música de las diferentes naciones admitidas en los juegos olímpicos.

Art. 2o. — No serán admitidas al concurso más que las obras inéditas (sinfonías, dramas, coros de capilla, canciones, etc.) El tiempo para la ejecución no deberá exceder de una hora.

Envío y devolución de las obras—

Art. 3o. — Las partituras deberán ser mandadas al Comité Olímpico Francés, 30 rue Grammot, París (II), franco de porte, desde 1 1o. de febrero de 1924, última fecha. Deberán estar acompañadas de una reducción para piano y canto, piano solo o piano a cuatro manos; en el caso de que hubiese texto en el canto, una traducción en francés de ese texto. Las indicaciones del movimiento y variaciones, deberán ser redactadas en italiano.

Art. 4o. — Al mismo tiempo que las obras, cada músico deberá mandar una nota indicando su nacionalidad, apellido, nombre de pila y dirección.

Art. 5o. — La comisión de Arte y Relaciones Exteriores, tendrá las obras a la disposición de los concurrentes, en cuanto concluyan los juegos olímpicos.

Composición, atribuciones y recompensas del Jurado—

Art. 6o. — Un jurado internacional, compuesto en su mayoría de compositores de música y algunas personalidades musicales y deportivas juzgará la sobras destinadas al concurso. La lista será publicada ulteriormente.

Art. 7o. — Podrán ser atribuídos a los tres primeros premios:

1o., la medalla olímpica de plata sobredorada; 2o., id. id. id.; 3o., la medalla olímpica de bronce.

La obra que haya obtenido la medalla de plata sobredorada, será ejecutada bajo los auspicios de la Comisión de Artes y Relaciones Exteriores de los juegos olímpicos, sea en el estadio, sea en una sala de concierto, según su carácter.

Definiciones de las responsabilidades de la comisión—

Artículo 8o. — Conforme la ley, las obras expuestas no podrán ser reproducidas por ningún procedimiento sin una autorización firmada por el autor.

Art. 9o. — Cuales fuesen la causa y la importancia del daño, la comisión de Artes y Relaciones Exteriores de los juegos olímpicos no será en ningún caso responsable de los incendios, robos, pérdidas u otros accidentes sufridos por las obras.

Art. 10. — Los concurrentes se someterán sin reserva a las disposiciones ya dichas, a los reglamentos especiales, a las medidas de orden y de policía prescriptas por las autoridades francesas y por el comité ejecutivo de los juegos olímpicos.

Art. 11. — El secretario general del comité ejecutivo de los juegos olímpicos de 1924, está encargado de la ejecución del presente reglamento.

Hoy se reprisa "Mi hijo el doctor"

Según lo hemos venido anticipando, esta noche en segunda sección, la compañía Areñano llevará a escena en calidad de "reprise" la preciosa obra de Florencio Sánchez "Mi hijo el doctor" en la que aquel aplaudido intérprete tendrá a su cargo el rol de Olegario. Margarita será la Tesada y Anita Arneodo, Jesusa.

Debuta hoy un elenco de revistas

Después de haber desarrollado una buena temporada de revistas en la ciudad de Montevideo, se apronta a debutar en esta la compañía de zarzuelas y revistas organizada por la empresa Rey.

Para el debut de hoy se han elegido tres obras de éxito cuales son "Las burladoras del amor" "Las corsarias" y y "La gran vía", en estas tres producciones revisteriles tendrá ocasión de lucir sus galas todo el elenco, debutando con la primera el tenor cómico Ernesto Vicente y con la segunda las primeras tiples Rosario Granados y Lola Ramos que en Montevideo fueron muy elogiadas por el público y la crítica.

"Las burladoras del amor" en vermouth servirán de "rentrée" al elenco.

Las nostalgias del terruño

Hasta ahora sólo teníamos noticia de que únicamente los grandes comerciantes una vez repletos sus bolsillos con áureas monedas, sienten las nostalgias del terruño, y un buen día, caballeros en una nave colosal, emprenden viaje rumbo a la misma playa que otrora los vió partir, pobres y hambrientos, sin más moneda áurea que una gran dosis de esperanza.

Silvia Parodi

Pero lo que es raro, verdaderamente raro, es que una actriz que por la propia naturaleza está hecha a todos los trajines que impone la árdua carrera de las tablas, renuncie a su porvenir quizá brillante, porque su espíritu se halla ausente, en la tierra donde dejó sus más caros afectos, porque es un absurdo pensar por un momento que un actor o una actriz se perpetuen en un escenario.

Estas breves palabras nos sugiere un despacho telegráfico procedente de Madrid, que anuncia la llegada de la conocida actriz Silvia Parodi, cuando todos la creíamos en la más febril de las actividades, estudiando papeles, tipos, etc., para lucirse la próxima temporada en la Opera, al lado de Mercedes Pérez de Vargas.

El pretexto que se ha aducido para tan inesperado regreso es bastante fútil por cierto: la señorita Parodi ha sentido la nostalgia del terruño, ha echado de menos "el sabor de la tierruca".

Ya nos la imaginamos a la Parodi en tren de hacerse la melancólica, los versos de Darío le quedan a las mil maravillas, — la princesa está triste, la princesa está pálida — y también no es para menos, en la tierra de las manolas, los chulos y los toros, había añorado los gauchos soberbios, las femeninas elegancias de la calle Florida, o los aplausos de un público complaciente, en fin, todas las distracciones de nuestra gran urbe que recientemente ha sido llamado el París de Sud América.

Claro está que esta actitud de la Parodi halaga mucho a los corazones patriotas, pero — y aquí va una pregunta un poco indiscreta — ¿es este en realidad el motivo que la trae a nuestra hospitalaria tierra? ¿No se habrá producido algún entretelón en la tierra de Primo de Rivera? Más, a qué hacerse preguntas y más preguntas, si el telégrafo haciendo alarde de un laconismo digno de un espartano dice que Silvia Parodi en compañía de los empresarios Marán y Delgado se dirige a ésta a bordo del Cap Polonio.

Bueno, por el momento vaya todo por lo del "sabor de la tierruca".

El programa del Maipo

Si no existieran las abundantes pruebas sobre la excelencia de las obras de Sánchez derivadas de la calidad misma de toda su producción, podría servirnos de índice respecto a sus valores, la aceptación que aún sigue teniendo el formidable trabajo dramático del gran uruguayo. El ejemplo nos lo da en este caso el elenco de Arellano que actúa en el Maipo. Desde hace varios días vienen figurando en su cartel dos obras del autor de "La gringa".

Y los aplausos con que el respetable los acoge en cada nueva representación, son la prueba más incontrovertible del agrado con que aquél ve su inclusión en los carteles. Por eso la nombrada primera figura masculina del elenco del Maipo, repite la doble exhumación de las piezas de Sánchez hechas ultimamente, llevando a escena hoy "Mi hijo el doctor" otro de los trabajos satisfactorios del malogrado escritor.

Se ha organizado un concurso de poemas sinfónicos

La Asociación del Profesorado Orquestal prosigue en su inteligente plan de cultura musical; ha organizado un concurso de Poemas Sinfónicos, cuyas bases que informa e ilustra el criterio de los interesados, ofrecemos a continuación:

Artículo 1.o Desde la publicación de estas bases queda abierto un concurso de Poemas Sinfónicos entre los autores argentinos y extranjeros con más de diez años de residencia en el país. El tema de la composición queda librado al criterio del autor.

Art. 2.o Las obras deben ser inéditas y originales.

Art. 3.o Se establece como compensación un premio único de pesos 3.000 m|n. (tres mil pesos moneda nacional).

Art. 4.o El jurado se compondrá de cinco miembros: Uno, en representación de los concursantes; uno, por la Intendencia Municipal y tres por la Asociación del Profesorado orquestal. De estos últimos, uno será designado presidente por la Comisión de Cultura y tendrán voto solamente en caso de empate.

Art. 5.o Son atribuciones del Jurado:

a) Estudiar y dictaminar la aceptación o rechazo de las obras presentadas.

b) Acordar el premio que se establece en el artículo 3.o.

Art. 6.o En ningún caso el Jurado podrá declarar desierto el premio.

Art. 7.o Si en la elección del miembro del Jurado, en representación de los autores, hubiera empate, la Comisión de Cultura lo decidirá por sorteo.

Art. 8.o Las obras se remitirán por correo en paquetes sellados y lacrados, a la siguiente dirección: "Señor presidente de la Comisión de Cultura de la Asociación del Profesorado Orquestal. — Concurso de Poemas Sinfónicos, Sarmiento, número 1676".

Adjunto a ellas se enviarán dos sobres cerrado. El que lleve en su cubierta la palabra "Voto", contendrá el nombre del candidato a miembro del Jurado que a juicio del remitente deberá representar a los concursantes. El otro sobre llevará en su exterior el lema que adopte el autor y en el interior su nombre, domicilio y nacionalidad. Si fuera extranjero, especificará los años de residencia en el país.

Art. 9.o Las obras se recibirán hasta el día 15 de agosto del año 1924, inclusive, fecha en que se dará por clausurado el período de admisión.

Art. 10. El Jurado se expedirá en un plazo de treinta días, posterior a la clausura y procederá de inmediato a comunicar su fallo a la Comisión de Cultura. Esta se reunirá, a su vez, en presencia del Jurado, para proceder a la apertura del sobre correspondiente a la obra premiada.

Art. 11. La obra premiada será ejecutada por la rquesta Filarmónica de la Asociación del Profesorado Orquestal durante el ciclo de conciertos a realizarse en el presente año, a cuyo efecto el autor entregará a la Comisión de Cultura las partes orquestales completas, dentro de un plazo prudencial, a fin de que su preparación no sufra desmedro.

Art. 12. La Asociación del Profesorado Orquestal se reserva el derecho de sacar una copia de la obra premiada para enriquecimiento de su archivo musical.

Art. 13. El fallo del Jurado será indiscutible e inapelable.

Art. 1. La entrega del premio se realizará en un acto público, cuya fecha determinará oportunamente la Comisión de Cultura.

Art. 15. La devolución de las obras tendrá lugar en la Secretaría de la Comisión de Cultura, de 14 a 18 horas, todos los días hábiles, para cuyo caso deberán los autores acreditar debidamente su personalidad.

Art. 16. Cualquier situación no prevista en estas Bases, será estudiada y resuelta por la Comisión de Cultura.

Los bailes en el Cervantes

Mañana sábado se realizará en el elegante teatro de Libertad y Córdoba, el primero de la serie de seis bailes de carnaval organizados por la empresa del aludido coliseo.

La contribución filarmónica a las alegres veladas, será brindada por la orquesta típica que dirigen el popular compositor Canaro y la Jazz-Band bajo la dirección del maestro Merico.

La preparación de la sala con su especial servicio de refrigeración que mantiene en el ambiente de aquélla una temperatura de invierno, así como la terraza sevillana adornada típicamente, han de ser otros de los motivos que contribuyan a que estos bailes del Cervantes alcancen el éxito que se espera.

En esta sala se bailará sobre piso encerado.

Appiani

Este popular parodista cómico de tan prolongada actuación entre nosotros, terminó ayer su actuación en el Casino donde venía trabajando con éxito. El público lo aplaudió abundantemente.

Estreno en puerta

La primera novedad "absoluta" que ofrecerá San Juan dentro de breve en el Mayo, estará constituída por la adaptación del vodevil en 3 actos de Franz Arnoldo y Ernesto Boch, hecha por Ricardo Cappenserg con el título de "López y Gorila" (Fábrica de galletitas).

"Sarcófago magnífico"

Ahora que las excavaciones de Luxor han dado tema abundante para hablar y escribir sobre faraones, dinastías, magnificencias prehistóricas y otras cosas derivadas de los esfuerzos de los egiptólogos Carnarvon y Carter, era de esperar que, nuestra escena que ha estado siempre dispuesta a recibir las más novedosas vibraciones del cable, en la expansión de los acontecimientos extraordinarios que se producen en el orbe, no habría podido dejar de tener su obra con asunto tuthankamónico. Esta suposición sólo la vemos oportuna y acertada, juzgando, por el título de la nueva obra, que han escrito en colaboración Rafael De Rosas y Torcuato Insausti. Llamarase "Sarcófago magnífico", y en su lectura a la dirección artística de la compañía Blanca Podestá, causó óptima impresión, habiendo sido aceptada de inmediato.

Será otra de las novedades que ofrecerá en su próxima temporada del Smart la aplaudida actriz.

Una reducción de "Madame Flirt"

Los simpaticos elementos de Mendez están preparando activamente la opereta bufa titulada "La niña caprichosa" que es una reducción de la conocida opereta nominada "Madame Flirt", que ha sido representada con gran éxito en numerosos escenarios.

La reducción pertenece a los señores Hernandez y Cappemberg.

Como se sabe la música de "Madame Flirt" pertenece a W. Bronnie, la reducción que según la empresa es acertada, se dará a conocer el próximo sabado, si ningún obstáculo se opone.

Entretanto "El templo del amor" y "Música Celestial" defenderán el cartel.

Para mañana

El de mañana, será un día de actividad en el Mayo, pues se anuncia una "reprise" y un estreno por la compañía que allí actúa. La obra a reprisarse es "La pluma verde" de Muñoz Seca, que como se recordará alcanzó un número elevado de representaciones, en ella hará su reaparición, después de una prolongada "relache" ocasionada por una enfermedad, la buena actriz Teresa Costa.

El "estreno", consistirá en la interpretación de "Ha pasado un hombre" de López Silva, ya conocida entre nosotros.

Hasta mañana, entonces, defenderán los carteles de Sanjuan-Anglada "El director es un hacha" y "Toda una mujer".

Dr. Fernández Castro
ANTEOJOS. OPERACIONES
Ojos Oculista del Hospital Oftalmológico Santa Lucía. Jefe del servicio en el Hospital Fernandez.
DEFENSA 691 — Consultas: de 14 a 16

Cinematografía

Se estrena hoy "Un idilio sobre ascuas"

Sello: FIRST NATIONAL CIRCUIT

Rolando Stone es un muchacho tarrambana, que vive a expensas de un tío millonario y con la esperanza de heredar un día los millones de ese tío. Le acompaña como volet y consejero, un negro ingenioso y leal, llamado Tomás. Rolando a fuer de muchacho impresionable, está enamorado de Ana María Byrd, hijo de un coronel que hace cuarenta años espera un puesto consular.

Por el testamento de su tío, Rolando se entera de que solo heredará sus millones cuando demuestre durante un año de trabajo como agente de seguros de una compañía, que es capaz de administrar la fortuna que le legan.

Entretanto, en un país hipotético llamado Bolichenia, unos conspiradores traman el destronamiento del rey Canuto y de su ministerio. Para ello obtienen que el coronel Byrd sea nombrado cónsul de Estados Unidos en ese país... Esta circunstancia obliga a Rolando a ir a Bolichenia en seguimiento de su novia. Allí consigue asegurar la vida del rey y de todo su ministerio, en formidables pólizas. Pero estalla la revolución; los conspiradores asaltan el palacio real con la intención de asesinar al rey y sus ministros, y aquí es donde el ingenio y el valor de Rolando se ponen a prueba para defender, mas que la vida de los amenazados, los intereses de la compañía que él representa. De este modo, el joven consigue librar a sus asegurados de una muerte inminente y a su compañía del pago de los fuertes seguros.

Sofocada la revolución, gracias a la intervención de Rolando y del negro Tomás, el muchacho proclama la república, condenando a los malos gobiernos como a los peores revolucionarios, a abandonar el objeto de su codicia... Esta comedia de carácter eminentemente satírico, ha sido desarrollada con el equilibrio, la gracia y la mesura que corresponde a esta clase de obras. "El Primer Circuito" ha hecho un trabajo perfecto como técnica y fotografía; y en cuanto a la interpretación, ella es irreprochable. Los principales papeles están a cargo de Basil Sidney, May Colins, Tom Wilson, Edward Connely, C. Stockdale, Olive Valeria, Henry Warwick y Franck Lalor.

Del mundo del film

George Walsh, para hacerse acreedor a la parte de Ben Hurr en la película que bajo ese nombre proyecta editar la casa Goldwyn, en Italia, a principios del entante mes, se está dedicando empeñosamente a ejercicios especiales con los que pretende lograr la agilidad y gallardía que tan importante parte requiere.

Howard Strickling, jefe de publicidad de la Metro, padece un ligero tic nervioso en la lengua, que le impide sostener con claridad un diálogo; no obstante, es considerado como un gran orador, pues a los pocos segundos de haber iniciado un parlamento, su lengua cobra normalidad y con ella una dicción muy clara, irreprochable.

Carol Holloway, que posee gracia y juventud, aseguró que ama grandemente a nuestra raza, porque en ella ha encontrado un calor afectuoso nunca igualado por público alguno. Actualmente pertenece al elenco de la Warner Bros.

ESPECTACULOS PUBLICOS

TEATROS

CERVANTES. — Conservatorio María Guerrero. — Continúa abierta la inscripción de alumnos para el curso de 1924. Las matrículas y cuantas informaciones se deseen pueden solicitarse todos los días, de 10 a 13, en la secretaría del teatro.

APOLO — Compañía nacional de comedias y sainetes Daglio-Bouhier. —Hoy, a las 18.30 y a las 22.15: La Estrella del Infierno. A las 21 y 15: La Vida Inútil. A las 23.15: Maridos Caseros.

MAIPO — Esmeralda 443.—Compañía argentina Arellano-Tesada. — Hoy, a las 18.15: Nuestros hijos. A las 21.15: Préstame tu mujer. A las 22.15: M'Hijo el dotor. A las 23.15: El marqués de Sade.

PORTEÑO — Corrientes 846. — Compañía nacional de revistas y piezas de gran espectáculo. Dirección M. Romero. — Hoy, a las 18.15, a las 21 y a las 23.15: ¡No Arrebaten Que Hay pa Todos! A las 22.15: Las Catástrofes del Año.

SMART — Corrientes 1283. — Compañía nacional Podestá Hnos.—Hoy, a las 21: La Piedra de Escándalo. A las 22.45: La Chacra de Don Lorenzo.

AVENIDA — Compañía de grandes revistas Méndez. — Hoy, a las 18, a las 21 y a las 23.30: El Templo del Amor y actuación de Nella Mazimowa y Joachin Seewitz. A las 22.15: Música Celestial.

MAYO — Compañía cómica española Julio Sanjuán. — Hoy, a las 18 21.15: La Victoria del General. A las 22.15: Toda Una Mujer.

COMEDIA — Compañía española de revistas, comedias y zarzuelas. —El viernes 29, presentación de la compañía. A las 18 y a las 23.15: Las Burladoras del Amor. A las 21: La Gran Vía. A las 22: Las Corsarias.

BELISARIO ROLDAN—Rioja 452-56.—Compañía Daniel Garrido. — Hoy: Variado programa.

TEATRO DE VERANO. — Compañía argentino de revistas. — Hoy: Variado programa.

BAILES DE DISFRAZ

OPERA. — Carnaval de 1924. Seis grandes bailes de máscaras, fantasía y particular, los días 1, 2, 3, 4, 8 y 9 de marzo.
Hoy, a las 23 horas, segundo baile de los aviadores. La nota original la dará el Jazz-Band compuesta exclusivamente de aviadores.

CERVANTES. — Carnaval de 1924.— Seis grandes bailes de máscaras y particular en los días 1, 2, 3, 4, 8 y 9 de marzo. Dos notables orquestas de 60 profesores dirigidas por el maestro Canaro. Ventilación del teatro a 18 grados. Precio de abono a los 6 bailes: palcos bajos y balcón pesos 360. Principales, 250; altos, pesos 150.

COLISEO — Bailes de Carnaval—Empresa J. Salvucci. Mañana sábado 10, de marzo, a las 23: Primer baile de máscaras y particular. Palcos bajos, 50 $; balcón, 40; altos, 25. Entrada general, 5 $.
—El jueves 6: Baile de la Sociedad Argentina de Actores.
—El viernes 7: Baile del Círculo de la Prensa.

POLITEAMA. — Carnaval de 1924. — Seis grandes bailes de máscaras en las noches 1, 2, 3, 4, 8 y 9 de marzo. Dos grandes orquestas. Queda abierto el abono a los palcos.

MARCONI. — Carnaval de 1924. — Seis grandes bailes de máscaras. Gran orquesta popular Pacho.

VICTORIA. — Carnaval de 1924. — 6 grandes bailes de máscaras y particular en los días 1, 2, 3, 4, 8 y 9 de marzo. Orquesta típica Juan M. Firpo. Nuevo repertorio de tangos. Entrada para caballeros, $ 2; señoras, gratis.

CASINO. — Carnaval de 1924. — El teatro más fresco de Buenos Aires. Techo abierto y 100 ventiladores. 6 grandes bailes de máscaras y particular, después de la función habitual, que terminará a las 23.15, en los días 1, 2, 3, 4, 8 y 9 de marzo. 2 grandes orquetas con 70 profesores. Gran orquesta típica nacional y American Jazz Band, dirigidas por el maestro Elpidio B. Fernández.

CIRCOS Y VARIEDADES

CASINO — Gran compañía de atracciones y variedades. — Hoy, a las 21: Exito de Graf (trío), Lio Hot Tschin, Mlle. Paula Theissen, Keegan and Wills, Appiani, The Worthlug y toda la compañía.

PARQUE JAPONES — L. N. Alem y Callao. — Temporada de verano. Función todas las noches, domingos y feriados, tarde y noche. — Hoy, a las 20.30: gran éxito del teatro de pulgas, biógrafo, conciertos, teatro Romano y otras atracciones.

PISCINA LAS ROSAS — Avenida Alvear y Bustamante. — Gran pileta de natación para señoras y caballeros abierto todos los días de mañana y de tarde. Entrada con baño y ropa, 1 $. Domingos, sábados y feriados, de tarde, 1.50 $.

PARQUE JAPONES
ALEM Y CALLAO — U. T. 2170, Juncal
ABIERTO TODAS LAS NOCHES
DOMINGOS Y FESTIVOS TARDE Y NOCHE
MARTES Y VIERNES NOCHES DE MODA
Teatro — Atractivos — Conciertos — El Gran Pista
ENTRADA: Adultos $ 1 — Niños $ 0.50
CON TEATRO Y UNA ATRACCION

RIVER PLATE
AVENIDA ALVEAR Y TAGLE
Viérnes 7 de Marzo de 1924
POR EL CAMPEONATO DE EUROPA
LUIS ANGEL FIRPO
(EL TORO SALVAJE DE LAS PAMPAS)
VERSUS
HERMINIO SPALLA
(CAMPEON DE ITALIA Y EUROPA)
15 ROUNDS DE 3 MINUTOS
G. BARRICK v. A. FONTANETTI
MATCH-REVANCHA A 10 ROUNDS
HUMBERTO GUZMAN v. JUAN A. ROSSI
Campeón sudamericano peso mosca.—Campeón de Belfort
8 ROUNDS DE 3 MINUTOS
ENTRADA POPULAR $ 5

Obras completas de Juan José Frugoni
"El Eterno Poema"
EDICION DE LUJO $ 2.50
Se reciben pedidos por correo en esta administración.

CARRERAS DE CABALLOS

Hipódromo Argentino

LOS PROBABLES FAVORITOS DE LA REUNION DE PASADO MAÑANA

PRIMERA CARRERA

Resultará difícil dar con el favorito de esta carrera, pues hay varios competidores que serán muy jugados.

Ouro Preto, que no tuvo la figuración que de él se esperaba en su última presentación, es un candidato de primera fila, pues el estado del hijo de Larrea es de primer orden.

Nandipá, también mejorará la performance de su "rentree", pues en aquella ocasión tuvo un serio contratiempo.

Or Fin, que ha ganado muchas carreras en La Plata, cuenta con sobresalientes ejercicios en Palermo, que le permitirán ocupar uno de los puestos de preferencia.

SEGUNDA CARRERA

En esta prueba hará su debut, Anatema y como cuenta con ejercicios muy recomendables, seguramente será la favorita.

La hija de Asturiano, que defiende los colores del stud Atucha J. es excesivamente veloz, por lo que si tiene una largada favorable, puede cubrir los 1.000 metros en un "canter".

Necesitada, que se ha desempeñado satisfactoriamente en las pruebas en que ha intervenido, ha de ser también muy jugada, pues su estado es de primer orden y a su caballeriza le merece gran confianza.

TERCERA CARRERA

El debutante Capablanca, posiblemente será el favorito de esta prueba, destinada a potrillos de 2 años.

El hijo de The Panter, cuenta con ejercicios más que recomendables que le permitirán producir una gran carrera, y si no extraña el debut, obtener su primer triunfo.

También serán muy jugados, Lábaro un hijo de San Vicente que ha sido preparado especialmente por el entraineur A. Bonetto; El Sucesor que según nuestro repórter de pistas habrá que marcar un gran tiempo para derrotarlo y Falucho que cuenta con una notable corrida.

CUARTA CARRERA

Entre Cabaní y Blarne estarán divididas las preferencias en esta prueba handicap de 1000 metros.

El hijo de Essling que al hacer su "rentree", se desempeñó bastante bien a pesar de haber ido muy recargado en el peso, como ahora se encuentra en mucho mejores condiciones resultará muy difícil el vencerlo.

Blarney, que produjo una gran carrera el pasado domingo, es según su caballeriza una probable ganadora, pues la hija de Adam Bede, pasa en la actualidad por un momento excepcional.

QUINTA CARRERA

Esta prueba que será el clásico Apertura, el que llevará mayor número de boletos será Solito.

El hijo de Verdun, que se ha destacado como uno de los mejores productos de su generación, se iniciará en las pruebas clásicas y lo más probable es que lo haga con pleno éxito.

Polvorín, que reaparecerá en óptimas condiciones, Rey de Roma que termina de ganar al galope, dejando gran impresión y Cartucho que ha realizado grandes progresos, serán también muy jugados.

SEXTA CARRERA

El más cotizado en esta carrera será 14 de Julio el hijo de Your Majesty y Julita II.

Como se recordará, este pupilo del entraineur Telmo Miguez, en su última presentación en público obtuvo su primera victoria en gran tiempo, y dejando inmejorable impresión.

Además en este representante del stud Capitán Boston, se tienen cifradas grandes esperanzas, por lo que es de suponerse que sacará sus colores airosos en una prueba de segundo orden, como es la que nos ocupa.

SEPTIMA CARRERA

Sierra Leona la "invicta" hija de Saint Wolf, llevará las preferencias de los aficionados en esta prueba.

La representante del stud Cantón que es indiscutiblemente una yegua muy regular, a nuestro juicio, seguirá en esta ocasión su serie de triunfos, aunque tendrá que emplearse más seriamente que otras veces.

Su estado es de primer órden y su entraineur Telmo Miguez, no teme a ninguno de los adversarios que llevará, pues según él, Sierra Leona, si quiere puede marcar 1'36".

OCTAVA CARRERA

Felino y Doria serán los más jugados en la prueba del desquite.

El hijo de Sandal que ha sido preparado especialmente para esta carrera, cuenta con una excelente corrida, que si la repite, no hay duda que costará mucho trabajo el vencerlo.

Doria no necesita mayor recomendación, dadas sus buenas y últimas performances. Además el hijo de Saint Wolf en esta ocasión irá muy beneficiado en el peso.

Los nuevos productos

Tienen discretos elementos las pruebas destinadas a los productos de dos años.

POTRANCAS

Diastasa—

Ya ha disputado una carrera sin tener mayor figuración.

Anda regular.

Necesitada—

Es la única que tiene puestos de placé.

La pupila del stud Argentino puede resultar la ganadora.

Mentirosa—

Termina de debutar sin tener mayor figuración.

Anatema—

Debutante, por Asturiano y Peñola, del stud Atucha J., al cuidado de Rosendo Aquino.

Está preparada como para poder ganar.

Madreselva—

Debutante, por Saint Emilión y Marita, del stud E. L., al cuidado de Justo Insúa.

Es candidata a poder ganar.

POTRILLOS

Capablanca—

Debutante, por The Panther y Sixpanuyo, del stud Moreno N., al cuidado de Naciano Moreno.

Tiene ejercicios bastante recomendables y puede ganar.

Long Chance—

Ha corrido una vez con poco éxito.

En privado anda bastante bien.

Falucho—

Debutante, por Lord Basil y Fripona, del stud Juan Daltón, al cuidado de B. Roncales (hijo).

Es muy veloz y puede ganar.

Bribón—

Debutante, por Sandunguero y Brisa, al cuidado de Pedro P. Goldar.

Puede iniciarse regular.

Minaval—

A pesar de que sus carreras no dicen nada, nuestro repórter insiste en que los ejercicios de este hijo de Val d'Or son muy recomendables.

Lábaro—

Debutante, por San Vicente II y Last Chance, del stud La Mostaza, al cuidado de Amadeo Bonetto.

Anda como para ganar.

El Sucesor—

Debutante, por Jovial XII y Timidez, del stud Paraná, al cuidado de José Maver.

Puede desempeñarse regular.

Victriz—

Debutante, por First Water y Copla, del stud Paracaídas, al cuidado de Valentín Fernández.

No lo creemos mayormente.

Park Lane—

Ha disputado una carrera, sin resultado digno de mención.

Don Royal—

Debutante, por Fripón y Delphine, del stud El Vencedor, al cuidado de Isolino Pérez.

Anda regular.

Destur—

Debutante, por Moreno y Dear Girl, del stud Casino L., al cuidado del mismo.

A continuación damos los ejercicios en corridas de la mayoría de los anotados en estas carreras, como también reproducimos de la "Revista Palermo" otros aprontes de productos, algunos ya conocidos, y de otros que se vienen alistando para debutar:

PREMIO LE TEMPS

Rip, M. Lema, con Petit Caporal, E. Canessa, 1.00 metros en 1'2" y 1/5, día 26; puede ganar.

Anatema, R. Peña, a la par de Encrucijada, R. Peña, 1.000 metros, en 1", día 18; puede ganar.

Madreselva, R. V. Lanatti, 1.100 metros, en 1'2", día 25. Anda bien. Anteriormente tiene en 900 metros 54", a la par de Sensitivo.

Kola, R. Pelletier, 1.000 metros, en 1' 2|5, día 26; anda bien.

PREMIO JOVIAL XII

Long Chance, R. Rodríguez, 1.000 metros, a la par de Colosa, S. Ruiz, en 1'2" 3|5, suave; anda bien, día 25.

Falucho, R. Pelletier, 1.000 metros, en 1'1" 3|5, día 25; es enemigo.

Minaval, M. Coronel, con Milagroso, peón, 1.000 metros, en 1'2" 3|5, día 25; anda muy bien.

Destur, I. Leguisamo, 1.000 metros, en 1'1" 4|5, día 26; anda regular.

Lábaro, R. V. Lanatti, 1.000 metros, en 1'1" 1.5, día 26; es muy ligero.

Vitrix, R. Rodríguez a la par de Narcisín 1.000 metros, en 1'1" 3|5, día 25; registra buen apronte.

Don Royal, G. Ardouin, 1.000 metros, en 1'2", día 25; regular.

Capablanca, E. Ruiz, con Tolita, 1.000 metros, en 1' 4|5, día 25; anda muy bien.

EJERCICIOS DE PRODUCTOS DE DOS AÑOS
Miércoles 26

Alarma, R. Pelletier, con una compañera, Peña, 1.000 metros, en 1'.

Delirante, por The Camor y Dalmacia, a la par de Pichimán, por Melik y Parodia, 1.000 metros, de Rosendo Aquino.

Enchala, por Tracery y Humita, R. Pelletier, a la par de Calabria, corrida en 1.000 metros, del stud Las Armas.

Venable, F. Arcuri, por Your Majesty y Ballesta, a la par de Pandofla, corrida en 1000 metros, de C. Bustos.

Frangollo, F. Arcuri, 100 metros.

Trapacera, por Tracery y Salina, con Garrapata, Tedeschi, 600 metros.

Adamastor, por Asturiano y Partenope, corrida en 1.000 metros, por su entraineur D. Cardoso.

Zamba, por Dusty Miller e Illiria, E. Canessa, a la par de Degoutte, por por Dusty Miller y Dinamita III, R. Pelletier, 700 metros, de la Petite Ecurie.

Grazil, por Craganour, con el peón, en 1000 metros.

Pirata, M. Lema, a la par de Salsipuedes, por Dusty Miller, corrida en 1.000 metros.

Albor, por Botafogo y Alharaca, F. Arcuri, en 600 metros, del stud J. C. C.

Charmels, por Bis, FF. Arcuri, 700 metros, del stud J. C. C.

Lito, por Vaderkblar y Liberty, 1.000 metros, con F. Arcuri, de Fidel Lemos.

El Mudo, J. Canal, con Orangine, peón, 600 metros, en 35".

Selim, por Mojinete y Debutante II, R. Pelletier, a la par de Sulamita, con M. de Biassi, 41".

Falucho es un hijo de Lord Basil que está anotado

Entre los productos de 2 años que anuncian su debut está este hijo de Lord Basil y Fripona que tiene ensayos bastante recomendables.

El representante del stud Juan Daltan dirigido por E. Orduna y a la par de Pitusa con R. V. Lanatti, marcó 26" en 600 metros.

Vengadora apronta en 800 metros

Esta hija de Dominguito ha seguido su training sin mayores dificultades, y hoy dirigida por J. Vecino hizo 800 metros en 48".

TURF URUGUAYO

PURITANO POR AIR RAID Y PURA UVA DEL STUD RAYNAL

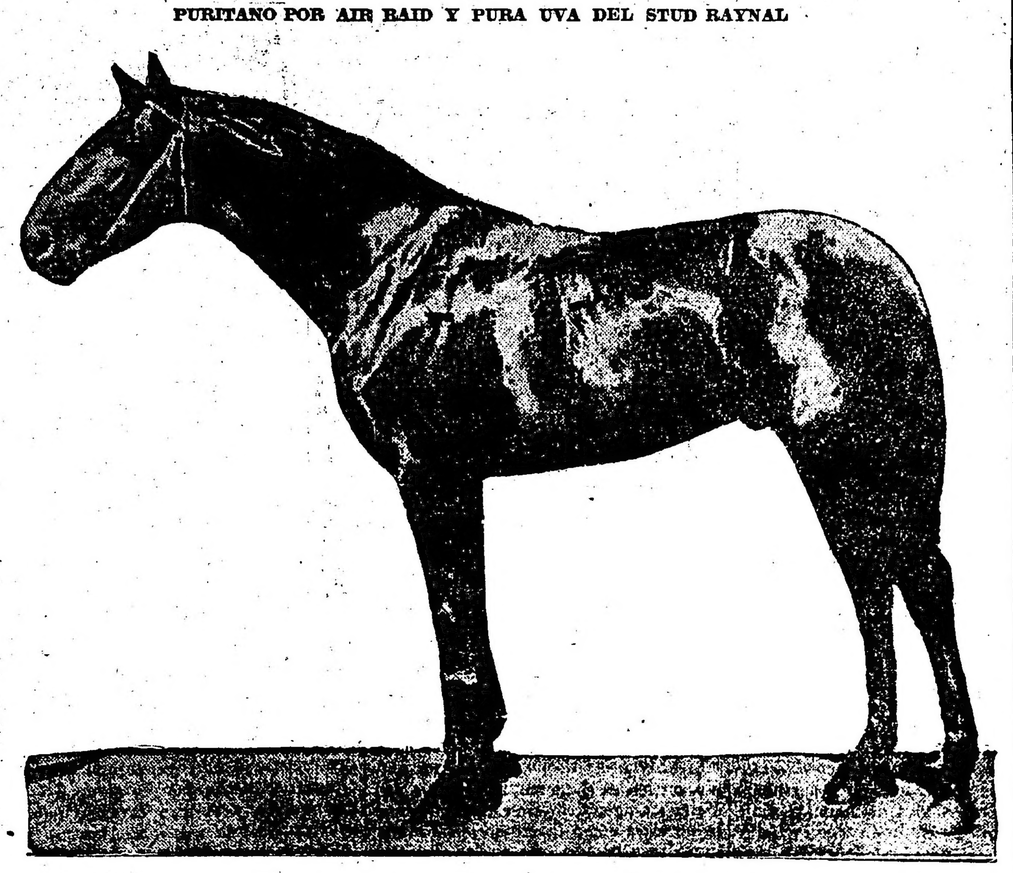

Se adjudicó a ayer el clásico Ensayo, bien dirigido por B. Gómez

Felino y Pibe son momentáneamente los caballos que más corren en las partidas

En perfectas condiciones y después de un prolongado reposo, anuncia su "rentrée" en el handicap final de pasado mañana, Felino.

El hijo de Sandal en un estado admirable, cumple sus ejercicios con toda regularidad y parece encontrarse en plena posesión de sus medios.

Dirigido por M. Altamiranda y a l apar de Pibe, con R. V. Lanatti, cubrieron esta mañana 1.000 metros en 59" 4|5.

El tordillo tiene para la reunión del martes una carrera en la cual puede salir airoso.

Diástara no realiza progresos dignos de mención

Esta hija de Estribor, que ha disputado una carrera sin tener mayor figuración, no creemos que en su compromiso del domingo, a pesar de serle bastante favorable, pueda mejorar.

Diástara, dirigida por E. Canessa, trabajó esta mañana en 600 metros, empleando 35" 2|5.

General Prim que es aún perdedor, produce un excelente apronte

Para la reunión del martes, en el premio American Queen, figura anotado Generi Prim, quien en sus pocas carreras disputadas ha defraudado las esperanzas de su caballeriza.

El hijo de Divinidad esta mañana dirigido por R. V. Lanatti y a la par de Pashá con Altamiranda cubrió 1000 metros en 1' 2|5, ejercicio muy recomendable para un animal de su categoría, pero como decimos no es esta la primera vez que tenemos que comentar sus buenos aprontes.

Raspón reaparecerá el martes

El pupilo del entraineur N. Berazategui, en plena posesión de sus medios, reaparecerá el próximo martes, en condiciones de desempeñarse bien.

Dirigido por S. Pintado cubrió hoy 800 metros en 48" 2|5.

A Reverenda se le trabajó en 600 metros

Sin novedad digna de mención fué aprontada esta hija de General Rivas, a quien se le piensa presentar en el clásico Casares.

Dirigida por E. Saavedra cubrió 600 metros en 35" 3|5.

Islón y Yugo son aprontados apareados sobre 800 metros

Estos dos pensionistas del stud Abrojo de 3 años anotada por primera vez, se desempeña en privado regular.

Yugo que será el que cumplirá su compromiso, fué aprontado por el aprendiz Carabajal, a la par de Islón que dirigía J. Garrido, empleando 48" 1|5 en cubrir 800 metros.

Vitrix es muy veloz y puede debutar ganando

En la prueba de potrillos de pasado mañana hará su debut este hijo de First Water que entrena Valentín Fernández.

Vitrix, que es superior a Narcisín, fué trabajado hoy a la par de éste, dirigido por Eser, marcando 35".

Nutriador y Condena trabajan apareados

Estos dos pupilos del entraineur Salvador Risso andan corriendo mucho, y en sus respectivos compromisos, son capaces de actuar con todo éxito.

Nutriador dirigido por E. Orduna y a la par de Condena con el peón, pasó 1000 metros en 1'.

Rey de Roma y Místico hacen un magistral apronte

El entraineur Baltazar Roncales, está muy satisfecho por el estado en que ha colocado a sus dos pensionistas citados.

Rey de Roma dirigido por S. Ruiz y a la par de Místico con el peón emplearon 1' 2|5 en 1000 metros.

El hijo de Saint Wolf está en condiciones de poner en serios apuros a Sólito en el clásico Apertura y Místico en la forma de cuando recorría la milla en 1'36".

Riddle se está alistando para reaparecer. Fué trabajado hoy a la par de Gavota

Favorecido con un breve reposo este hijo de Ojal, se encuentra hermosísimo de aspecto y ya cumple sus ejercicios con toda regularidad.

Esta mañana dirigido por el peón y a la par de Gavota, con E. Orduna, aprontó en 1' 2|5 los 2000 metros.

Almirante fué ejercitado en 1.000 metros

Anda bastante bien este hijo de Sangre Azul II, y su figuración en el clásico apertura puede ser descollante.

Dirigido por M. Acosta, hizo hoy 1.000 metros a voluntad, en 1'2" dos quintos.

Barbijo es un serio candidato en el clásico Apertura. Hoy marcó 47" 2|5

El hijo de Amsterdam, que disputará pasado mañana el primer clásico de la temporada, anda tanto en privado que nada nos extraña que resultase el ganador de esa prueba.

Dirigido por M. Acosta, Barbijo cubrió esta mañana 800 metros en 47" 2|5, finalizando con grandes energías.

Tala apronta en 800 metros

Este hijo de Saint Michan anotadoen la primera carrera de pasado mañana, dirigido por el aprendiz J. Martín, esta mañana cubrió 800 metros en 48" 1|5.

A La Tinta se le dió corrida en 1.600 metros

Esta hija de Crocus que ha realizado grandes adelantos en su preparación, será de la partida el próximo martes en el premio Pert Naid.

La Tinta, que si responde a sus buenas performances del hipódromo de La Plata, ocupará uno de los primeros puestos, fué corrida esta mañana en la milla, marcando 1'40" con gran final.

Tapial fué ejercitado esta mañana a la par de Kábila

Favorecido por un breve reposo este regular hijo de Verdun se ha colocado en excelente estado de preparación y es probable que haga su "rentree" en el handicap final de la reunión del martes 4.

El represetnante del stud Titanic, hoy fué ensayado en 1000 metros, distancia que cubrió en 1' 2|5 siendo vencido en este ejercicio por Kábila que dirigía el aprendiz Casaigne, quien si bien es cierto que iba muy liviana es conveniente reconocer que anda corriendo mucho.

La hija de Oquendo cubrió la distancia qe 59" 2|5.

Hablantín tiene un compromiso favorable para el próximo martes

La última performance de este hijo de Vadarkablar lo señala como el candidato más autorizado a triunfar en la carrera de perdedores de 3 a 4 años.

El representante del stud Provincial dirigido por el aprendiz J. Vecino, cubrió 1000 metros en el recomendable tiempo de 1' 4|5.

Guindao viene desempeñándose en sus aprontes en forma satisfactoria

Traído de La Plata este hijo de Diamond Jubileo parece desempeñarse en sus ejercicios en forma bastante satisfactoria.

Guindao dirigido por J. Garrido cubrió 1000 metros en 1' 3|5.

Madreselva es una hija de Lanzafuego disputará el handicap Royal Admiral

Luciendo un alto grado de preparación, este representante del stud Mon Rêve, será de la partida pasado mañana en el handicap de velocidad, donde puede tener una buena figuración.

Dirigido por el peón, Lanzafuego cubrió esta mañana 600 metros en 34" 3|5.

El Mudo es sometido a una corrida como ensayo para disputar el clásico Kemmis

Después de hacer su debut obteniendo una fácil victoria, este potrillo del entraineur Ambrosio Alnen, ha seguido en perfectas condiciones.

El hijo de Jovial XII dirigido por J. Canal y a la par de Orangine con S. Pintado cubrió 1000 metros en el recomendable tiempo de 1' 3|5.

Saint Emilion que anuncia su debut

Podemos informar que esta potranca al cuidado del entraineur Justo Insúa, está en condiciones de iniciarse en público produciendo una buena performance.

Dirigida por R. V. Lanatti cubrió 600 metros en 35" 2|5.

Morrongo y Samphire fueron trabajados apareados

Estos dos pupilos del stud Prosperidad, andan muy bien en privado, y pueden tener una figuración destacada en la próxima prueba en que intervengan.

Morrongo con Di Tomassi, y Samphire con R. Peña, cubrieron hoy 700 metros en 42".

Hierro posée una preparación esmerada

El próximo martes se iniciará en público, este hijo de Fripón y Hiedra y como su estado es muy satisfactorio, es de esperar que produzca una buena performance.

Hierro dirigido por V. Cassaigne, cubrió hoy 800 metros en 49" 2|5, sin haber sido mayormente exigido.

Lys no vale gran cosa

Si no realiza progresos dignos de mención, le resultará difícil imponerse en Palermo a este hijo de Saint Emilion.

Con J. Canal, cubrió esta mañana 1000 metros en 1'1" 2|5.

Sama cubrió 1000 metros en 1'3"

Esta pupila del entraineur Pedro Baquero, se conduce satisfactoriamente en sus ejercicios privados.

Sama, dirigida por J. Garrido, y a la par de un compañero, cubrió esta mañana 1000 metros al freno, en 1'3".

EL INESPERADO TRIUNFO DE CANTERBURY PILGRIM

OTRAS INFORMACIONES QUE AL RESPECTO HACE UN COLEGA

La venta del yearlin— Canterbury Pilgrim, nacida en 1893, fué una yegua alazana por Tristán, hijo de Hermit, en Pilgrimage, una de las pocas potrancas que han ganado las Mil y las Dos Mil Guineas. Nadie sabe respecto a Canterbury Pilgrim y Swynford más que Mr. George Lambton, porque fué él quien los entrenó. El año pasado Mr. Lambton escribió para uno de nuestros periódicos dominicales una serie de artículos, en la cual relataba reminiscencias de los animales más notables que han pasado por sus manos. Debo, por consiguiente, consignar que le soy deudor por buena porte de la información que voy a dar a mis lectores.

En 1894 fué ofrecida en venta cierta cantidad de yearlings criados por la duquesa de Montrose, una dama excéntrica, que hacía poco había fallecido. Uno de aquellos yearlings era Canterbury Pilgrim, que el actual lord Derby—a la sazón lord Stanley—adquirió para su señor padre en la suma de mil ochocientas guineas. Pocos minutos después presentada en el ring de ventas Roquebrune, yearling que, como el anterior, había pertenecido a la citada duquesa. Sir James Miler adquirió en 4100 guineas aquella potranca, que estaba llamada a ser madre de Rock Sand, el padre de Tracery.

Canterbury Pilgrim tenía una alzada más bien pequeña y un pescuezo corto; era, además, sillona, pero poseía un cuarto posterior bueno y un lomo musculoso. Cabe presumir que por entonces su magnífico pedigree era lo que más seducía en ella.

Una profecía audaz que se cumple

Durante el año siguiente Canterbury Pilgrim creció muy poco. A los dos años de edad corrió cinco veces, en cuatro de las cuales no figuró. En la restante tuvo una partida ventajosa

Hipódromo de La Plata

LA REUNION DEL LUNES

Se realizará el próximo lunes en el hipódromo platense, una reunión extraordinaria de carreras, que por la calidad de los inscriptos en las distintas pruebas, promete resultar muy interesante.

Hacemos a continuación un pequeño comentario de las siete pruebas, que componen el programa.

PRIMERA CARRERA

Varias son las candidatas a ganar esta carrera, pues la mayoría de ellas han finalizado placé en sus últimas presentaciones. Avichucha que ha realizado buenos adelantos, será seguramente la favorita de la opinión, pues su estado actual no puede ser más satisfactorio.

La Espía, anda mucho e inspira gran confianza a su caballeriza; Na Toribia, es igualmente que las anteriores una buena competidora.

SEGUNDA CARRERA

Tarascón, tiene una buena oportunidad para abandonar la categoría de perdedor a que pertenece.

El hermano de Tartarín, que ha completado su estado, cuenta con una corrida de primer orden para disputar esta carrera.

Trompa, que viene realizando grandes progresos cada día que pasa, es un serio adversario del anterior.

Lapidary, puede ganar cualquiera de estas carreras, y Mistongo puede resultar la sorpresa.

TERCERA CARRERA

En esta prueba destinada a productos de años harán su debut, varios que cuentan con ejercicios muy recomendables.

Milagroso, que ya ha corrido en Palermo, sin mayor éxito, en aquellas pistas puede resultar el ganador, pues en los últimos ejercicios a que ha sido sometido se ha desempeñado admirablemente.

Robespierre, ha sido preparado especialmente y según su entraineur obtendrá el triunfo.

Pashá Bey, Hasta Aquí e Iberita, también pueden alternar con éxito.

CUARTA CARRERA

El ganador de esta carrera habrá que buscarlo entre Infierno, Festejante y Terrón.

El primero de los nombrados está en condiciones de producir una performance de primer orden, pues en los últimos ejercicios a que ha sido sometido se ha conducido inmejorablemente.

Festejante, que ha realizado grandes adelantos, si es corrido a la expectativa, puede hacerse presente en un violento "rusch" final.

Terrón, mejorará mucho su última carrera. A este hijo de Dominguito no habrá que descuidarlo.

QUINTA CARRERA

Dará oportunidad a presenciar una interesante final esta carrera en la cual hay varios candidatos, más o menos con las mismas probabilidades.

Solferino, que corrió sin mayor éxito en Palermo, seguramente debido al mal estado de la pista, según su caballeriza obtendrá una fácil victoria. Nosotros creemos que al hijo de Amsterdam con solo 47 kilos les resultará muy difícil a sus adversarios el arrebatarle el triunfo.

Nombre, es el adversario de mayor consideración que llevará el interior, pues su estado actual no puede ser más satisfactorio.

Desdeñosa, Salinera y Larmador, son también buenos candidatos de esta carrera.

SEXTA CARRERA

Muy difícil resultará acertar el ganador de esta prueba, destinada a 3 años ganadores.

Vivaz, que anda corriendo mucho es un serio candidato a pesar de que llevará el peso más elevado.

Pagano, si es de la partida puede igualmente obtener el triunfo; el hijo de Charming en privado se conduce siempre bien.

Apolo, que ha realizado grandes adelantos, vuelve a inspirar gran confianza a su caballeriza.

Michito, que cuenta con una gran corrida, Polar Wind y Brillantina, pueden alternar también con éxito.

SEPTIMA CARRERA

Muy complicada se presenta esta prueba, pues en ella hay varios competidores en condiciones de ganar.

Condenador, que progresa día a día, con solo 47 kilos, es un formidable competidor.

Nopalito, que ha sido preparado especialmente, puede producir una gran carrera, si es corrido a la expectativa.

El Regente, que va liviano cuando pasa por un buen momento no habrá que descuidarlo.

Con Garbo, Enamorada, Largador y Mapamundi, complican aún, el resultado de esta carrera.

Programa completo, depurado de forfait, para la reunión del lunes 3 de marzo:

Premio Abolengo, distancia 1200 metros. — Yo Lía 55 kilos, La Espía 55, Suerte Clavada 55, Na Toribia 55, Saboya 55, Primicia Santa 55, Betise 55, Medeponga 55, Obrerita 55, Algazara 55, Avichucha 55, Oh Yes 55, Gomina 55.

Premio Abrax, distancia 1300 metros: Tarascón 55 kilos, Lapidary 55, Peri Peró 55, Sol de Sol 55, Samán 55, Nogalito 55, Elegante 55, Obeissant 55, Trompa 55, Mistongo 55.

Premio Abú, distancia 1000 metros: Náutico 54 kilos, Milagroso 54, Robespierre 54, Montano 54, Pashá Bey 54, Bleriot 54, Chicho 54, Según Sea 54, Empujón 54, Puño de Oro 54, Paisana 52, Malita 52, Rata 52, Hasta Aquí 52, Iberita 52.

Premio Acadia, distancia 1500 metros. — Infierno 5 6kilos, Terrón 55, Atajo 55, Chalupa 54, Bienvenida IV 54, Sisal 54, Choclo 53, Grisdor 54, San Guillermo 52, Chuca 51, Mon Vieux 51, Festejante 51.

Premio Aceituna, distancia 1100 metros: Salinera 59 kilos, Cazador 54, Nombre 53, Quijote 52, Motín 50, Desdeñosa 47, Solferino 47, Piti de Volcao 45.

Premio Acidera distancia 1400 metros. — Vivaz 57 kilos, Michito 56, El Manco 56, Polar Wind 55, Apolo 55, Dantoncito 54, Pagano 52, M. Sombra 53, Polipi 53, Mi paica 52, Campoamor 52, Brillantina 51, Pisa Moréna 51, Trompa 50.

Premio Acróstico, distancia 1100 metros: Don't 63 kilos, Nombre 54, Armel 57, Don Domingo 54, Nopalito 53, El Loco 52, Marol 52, Can Garbo 50, Enamorada 50, Capitolio 50, Largador 50, Mapamundi 49, Punta Chica 48, Condenador 47, El Regente 46, Rapier 46.

se destacó y estuvo a punto de ganar. Una de esas carreras fué el Champagne Stakes, de Doncaster. Corrió fuerte, como en sus otras presentaciones de aquella temporada, durante 800 metros. A esa altura se entregó, para finalizar última. Robert Peck, que entrenara a Bend Or y a otros grandes ganadores, dijo entonces a Mr. Lambton que no debía desesperar ya que Marie Stuart, vencedora en los Oaks y en el St. Leger de 1873, no había podido ganar, a los dos años una sola prueba de mil metros, a pesar de lo cual se convirtió más tarde en una stayer brillante.

—Es muy probable que usted gane los Oaks con Canterbury Pilgrim fué la atrevida profecía de Peck.

Entre los dos y los tres años de edad la potranca mejoró considerablemente de aspecto, pero en 1896, cuando se volvió a entrenar, púsose tan arisca e irritable que se hizo por todo extremo difícil de manejarla. "Era— dice míster Lambton — tan ágil como un gato y lanzaba coces contra cualquier cosa que tuviese cerca. En la caballeriza teníamos a un corpulento castrado llamado Flare Up, que nos había ganado muchas carreras. Era un animal muy tranquilo y reposado, y lo junté con Canterbury Pilgrim, apartando bien a los dos del resto de la caballada.

La compañía de Flare Up— "Al principio — sigue diciendo Lambton — la potranca le tiraba coces a Flare Up en cuantoéste se le aproximaba, pero de pronto pareció tenerle una simpatía viva, y desde entonces se portó desentemente siempre que se encontró cerca del gelding. Más tarde FlareUp vino a ser para Canterbury Pilgrim algo así como un instrutor, y hasta pareció que se tomaba un interés inteligente en su tarea. En la caballeriza tenían boxes contiguos. El tabique que los separaba fué reducido por nosotros en altura a fin de que los dos animales pudiesen verse continuamente. No era, por cierto, trabajo agradable el de cuidar a Canterbury Pilgrim en su box, pues la potranca pateaba y mordía como el diablo, pero cuando se entregaba a una de sas explosiones de su mal carácter, Flare Up estraba la cabeza por encima del tabique, y si alguna vez se ha dado el caso de que un equino le hablara a otro, no hay duda de que el le hablaba a su compañera. Algunas veces llegamos hsta trasladar al gelding al box de la potranca para que se estuviese con esta mientras la cepillábamos y areglábamos. Mientras Canterbury Pilgrim estuvo en training, Flare Up no se separó de ela nunca y la acompañó a todos los hipódromos en que actuó la irascible camarada".

Al comenzar aquel año, Mr. Lambton decidió preparar a Canterbury Pilgrim únicamente para los Oaks, sin disputar antes ninguna otra carrera. Después de sometérsela a abundantes ejercicios, se la hizo efectuar un ensayo formal. No esperaba el trainer que la potranca se mostrase "gran cosa". De ahí su sorpresa al verla destacarse netamente de los demás animales que tomoban parte en la corrida. Siempre sometida a un entrenamiento severo, Canterbury Pilgrim realizó progresos magníficos. Es — dice Mr. Lambton — una característica de la familia esa mediocridad que produce decepción en los comienzos del training, pero que desaparece cuando el animal está ya "encaminado". Y entonces, cuanto más fuertes sean los trabajos que se le hagan hacer, más parecen convenir a sus actitudes para la carrera.

La favorita en los Oaks de aquel año fué Thais, de propiedad del príncipe de Gales, más tarde rey Eduardo VII. Esa potranca había ganado las Mil Guineas. Dos días antes de los Oaks, Persimmon triunfaba en el Derby, y eran generales la creencia y la esperanza de que los colores reales lograrían con Thais un brillante doblete en el mitin de Epsom. Sin embargo, Canterbury Pilgrim batió a Thais fácilmente, por dos largos.

Al finalizar aquela temporada, Canterbury Pilgrim fué enviada al haras. No es menester que relate minuciosamente su actuación después de retirársela de las pistas. Bastará decir que Canterbury Pilgrim será principalmente recordada como madre de Chaucer (por St. Simon), Swynford (por John o'Gaunt) y Harry of Hereford (actualmente en Francia), hermano de Swynford. Chaucer, el segundo de sus hijos vivos, es, como Canterbury Pilgrim, pequeño, pero ha demostrado ser, y ello así en las pistas como en el haras, un verdadero "multum in parvo".

Resumiendo sus juicios respecto a Canterbury Pilgrim, Mr. Lambton manifiesta que, si excitable y de muy mal carácter, la potranca era valiente y dura como el acero. Probablemente heredó estas características de su padre, Tristán, que fué también extremadamente fuerte y tenaz, pero de mal genio. Casi todos los descendientes de la famosa yegua han mostrado huellas de su irritabilidad materna y ha sido preciso tratarlos con mucho cuidado. Muchos de ellos tempranamente su estreno en las pistas, pero rara vez se cumplió esa esperanza. Y no podía apresurárseles el training, porque ello habría sido echerles a perder por completo el temperamento.

Esto dicho, queda libre el camino para ocuparnos de Swynford. Es lo que haré en mi próxima colaboración.

Mundo Comercial

BOLSA DE COMERCIO

Unica rueda

Cédula H. Argentina, marzo 1o.: 25.000 a 100.40.
Id 5a. serie, marzo 5: 5000 a 97.
Id 9a. serie, marzo 5: 54.000 a 96.10.
Id 10 serie, marzo 1o.: 18.000 a 95.90.
Id marzo 5: 6000 a 96.10.
Id 11 serie, marzo 1o.: 5000 a 97.20.
Id marzo 5: 11.000 a 97.20.
Id 13 serie, contado: 1000 a 97.30.
Id marzo 5: 17.000 a 97.20.
Id 14 serie, contado: 16.000 a 97 pesos con 80 centavos.
Id marzo 5: 2000 a 97.80.
Id 15 serie, marzo 1o.: 101.000 a 96.70.
Id 16 serie, marzo 1o.: 5500 a 96.80.
Id 17 serie, contado: 3000 a 98.
Id marzo 1o.: 35.000 a 95.10.
Id 18 serie, contado: 18.500 a 98.10
Id marzo 5: 7000 a 95.20.
Id 19 serie, contado: 134.500 a 95.50.
Id marzo 5: 10.000 a 95.40.
Cédulas Nacionales, serie K, contado: 8000 a 99.
Crédito 1923, contado: 5000 a 97.
Id 1911, contado: 1000 a 86.50.
Id 1905, contado: 29.200 a 88.70.
Empréstito 1910, abril 15: 3000 a 62.30.
Deuda Municipal 6 1|2, contado: 5000 a 97.40.
Id marzo 5: 2500 a 97.40.
Bonos (sem.) 7091, 1a. serie, contado: 3900 a 84.80.
Buenos Aires 2 1|2, contado: 9040 a 33.
Empréstito 1922, contado: 7000 a 77.10.
Deuda B. A. 6 o|o, contado: 1000 a 87.
Bonos Hipotecarios, serie B, marzo 1o.: 5000 a 94.10.
Banco Español, contado: 1050 a 26.
Id marzo 1o.: 1000 a 27.
Id marzo 31: 300 a 23.
Banco Francés, marzo 5: 16 a 39.80.
Id abril 30: 50 a 39.80.
Q. Fusionados, marzo 5: 200 a 44.50.
Compañía General de Fósforos, marzo 5: 100 a 215.
Ibero Platense, contado: 100 a 94.
Bilz, contado: 550 a 21.
Puerto San Nicolás, contado: 200 a 41.40.

MERCADO DE CAMBIOS

Primera rueda

(Precios oficiales)

	$ oro	$ m|n.
Libras	43 3|8	12.5759
Francos	18.52	0.1227
Belgas	21.55	0.1055
Suizos	4.48	0.5073
Florines	2.07 1|2	1.0953
Liras	17.95	0.1266
Pesetas	6.12	0.3714
Dólares	128.75	2.9261
Reis	32.400	0.3535
Montevideo	7 o|o	2.2658

Precios de Liquidación

Cédula H. Arg. 6 o|o a 100.40.
Id. id., 1a. serie a 100.30.
Id. id., 2a. serie, a 99.90.
Id. id., 3a. serie, a 98.70.
Id. id., 4a. serie, a 98.20.
Id. id., 5a. serie, a 97.
Id. id., 6a. serie, a 97.
Id. id., 7a. serie, a 98.50.
Id. id., 8a. serie, a 98.50.
Id. id., 9a. serie, a 96.10.
Id. id., 10a. serie, a 96.10.
Id. id., 11a. serie, a 97.20.
Id. id., 12a. serie, a 97.30.
Id. id., 13a. serie, a 97.80.
Id. id., 14a. serie, a 97.80.
Id. id., 15a. serie, a 96.70.
Id. id., 16a serie, a 96.80.
Id. id., 17a. serie, a 98.10.
Id. id., 18a. serie, a 98.10.
Id. id., 19a. serie, a 95.40.
Id. Nac. serie K, a 99.
Crédito 1922, a 96.80.
Crédito 1923, a 97.
Deuda Municipal, 6 1|2, a 97.40.
Deuda B. A. 6 o|o, a 87.
Banco Español, a 27.
Banco Francés a 39.80.
Q. Fusionados, a 44.50.
Sansinena, a 94.
Astra, a 60.50.
Puerto San Nicolás, a 41.40.

COMPRA VENTA DE TITULOS

Solicitados:
La América Industrial.

MERCADO DE CEREALES A TERMINO

Primera rueda

Trigo: entrega en mayo, 200 toneladas a 10.68; 200 a 10.69; 200 a 10.70; 200 a 10.71, en dársena.
Entrega en junio, 200 toneladas a 10.78, en dársena.
Lino: entrega en marzo, 100 toneladas a 19.29; 200 a 19.28; 100 a 19.30; 200 a 19.28, en dársena.
Entrega en marzo, 100 toneladas a 19.43, en dársena.
Entrega en junio, 200 toneladas a 19.57; 200 a 19.58, en dársena.

Precios de ajuste

Trigo: disp. 10.10; N.o 1 10.30; marzo 10.20; N.o 1 10.40; abril, 10.35; N.o 1, 10.55; mayo 10.50; N.o 1 10.70; junio 10.60; N.o 1 10.80.
Maíz: disp. 9.40; mayo 8; junio 7.70, julio 7.60.
Lino: disp. 19.30; marzo 19.30; abril 19.35; mayo 19.45; junio 19.60.

VENTA DE UN HOTEL EN CASTILLA F. C. PACIFICO

Se vende el Hotel Castilla ubicado frente a la estación, con buenas comodidades, único en su género en esta, con muy buena clientela. Su dueño desea vender por tener que ausentarse de la localidad. Capital aproximado $ 6.000.—Tratar en el mismo local o por carta dirigirse a Vicente Carigaro. Castilla.
19|397 v. marzo 10

Comerciantes y Propietarios

conseguimos dinero sola firma. Amortización trimestral 25 o|o. Interés 6 1|2 o|o anual.
Construímos casas pagaderas por cuotas mensuales.

D. de Vinent y Cía.
SAN MARTIN 340

Avena: disp. 7; marzo 7.10.
Afrecho: disp. 5.50.
Afrechillo: disp. 5.50.

MERCADO DE CEREALES DE ROSARIO

Primera rueda

Trigo: Entrega en marzo, 200 toneladas a 10.30; entrega en abril, 200 toneladas a 10.43; 700 a 10.41.
Entrega en mayo, 200 toneladas a 10.56; entrega en junio, 200 toneladas a 10.66; 100 a 10.67.
Maíz: Entrega en marzo, 300 toneladas a 18.95.
Entrega en abril, 100 toneladas a 19.15.
Entrega en mayo, 200 toneladas a 19.30; 100 a 19.29.

Precios de ajuste

Trigo: disp. 10.25; marzo, 10.30; abril, 10.40; mayo, 10.55; junio, 10.65.
Maíz: disp. 8.90; abril, 8.35; mayo, 7.85; junio, 7.55; julio, 7.45.
Lino: disp. 18.95; marzo, 18.95; abril, 19.15; mayo, 19.25; junio, 19.40.

BOLSA DE CEREALES

VENTAS DE HOY

Trigo tacanrog — 120 de Riachuelo, a 12, Pedro Volpacchio; 50 a 12; 180 a 9.
Trigo varias clases — 374, de Once, a 10.30, R. G. Lertora; 330, de Once, a 10.20, Carlos Rosselli; 695, de Once, a 10.20; 1273, de Sola, a 10.25, Yraizos Hnos.; 634, dársena, a 10.20, Saint Freres; 107, Sola, a 10.20, T. Zacarías; 512, de Once, a 10.10, Puiggros y Cía.; 1356, de puerto, a 10.50, Avalos Salazar y Cía.; 248, de Sola, a 10, S. y Bercetche; 437, de Palermo, 10.05, Arzeno Hnos.; 715, de Palermo, a 10.05, Arzeno Hnos.; 359, de Palermo, a 10.05; 40, de Sola a 10, Palacios Hnos.; 397, de Once, a 9.90, P. Genta y Cía.; 508, de Lacroze, a 9.90, Unzué Alzaga y Cía.; 674, de Sola, a 9.80, Santamarina e hijos; 703, de Sola, a 9.80, L. Copello y Cía.; 250, de Sola, 9.90 B. V. y Orbeta; 428, dársena, a 9.70, Saint Freres; 414, de Palermo, a 9.70, Muñiz Hnos. y Gilardi; 140, de Once, a 9.70, M. de Hoz Hnos.; 1500, de B. A. a 9.70, Estreme Hnos.; 100, de B. A. a 9.50. A. Iriart; 494, de Once, a 9.15, Goñi Lorenzo y Cía.; 310, de Sola a 9.10, Rodríguez y Goñi; 200, de Once, a 9.10, Coop. Hacendados; 201, de Once, a 9.50, S. Abello y Cía.; 315, de B. A. a 8.90, Walton y Martin; 45, de Once, a 8.50, Devoto Limitada.; 26, de Once, a 8.40, García Ltda.; 542, de Sola a 10, L. Copello y Cía..
Triguillo — 85, de Sola a 8, Perlender y Cía.; 16, de Once, a 8, Seguí Hnos. y C. a.
Centeno — 160, de Once, a 8, P. y S. Lanusse; 60, a 8; 80 a 8; 111, Dpto. a 7.60, Arzeno Hnos.
Maíz colorado — 350, Dpto. a 9.37 1|2 E. Lowy; 182, de Sola a 9.20, A. Bellini y Cía.
Maíz amarillo — 384, de Sola a 9.25, Arizzi y Begue; 310, Once, a 9.25, Benvenuto Hnos.; 423, de Once, a 9.20, Oneccomy Bloch; 48, de Sola a 9.20, Alchourron Ltda.; 241, de Once, a 9.20, F. Castellan y Cía.; 196, de Sola a 9.20, R. V. y Orbeta; 252, de Sola a 9.20, Perlender Cía.; 231, de Sola a 9.15, T. Zacarías; 200 de Once, a 9.10, I. y E. Pillitz; 400 a 9.10, B. V. y Orbeta; 373, de Sola a 9.10, Rodríguez y Goñi; 200 a 9.10, A. Vélez y Cía.; 160 a 9, Saint Freres; 150 a 9, A. Kuker; 146 a 8.90, Rodríguez y Goñi; 130, a 8.90, M. de Hoz Hnos.; 337, a 8.65, Juan Lalor; 595, a 8.50, José Peña.
Maíz morocho: 128 bolsas, en Sola, pesos 8.55, E. Lowy; 290, a 8.50, J. S. Prescott y Cía.
Cebadilla: 505 bolsas, en Once, a $ 6.20, A. Bellini y Cía.; 854 a 6, Turco y Raffo; 854 a 5.60, Bernhard y Cía.
Avena: 1.140 bolsas, Puente Alsina, $ 8, G. Anderson; 60, en Once, 7.80, Carlos Rosselli; 500, B. A., 7.50, A. Iriart y Cía.; 150, en depósito, 7.50, Pedro Valpeccio; 133, id, 7.50, id id.; 260, 7.30, Unzué Alzaga y Cía.; 183, en Sola 7.25, Pels y Lakatos: 292, 7.20, Palacios Hnos.; 419 a 7.25, Devoto Ltda.; 500, en Oonce, 7.20, Walton y Martin; 556, 7.20, Walton y Martin; 313, 7.0, Devoto Ltda.; 752, 7.10, J. Balbiani y Hno.; 496, en Sola, 7.30, Perlender y Cía.; 575, en Once, 7.15, Carlos Rosselli; 399, 7.15, Turco y Raffo; 600 en depósito, 7, Pedro Valpecchio; 195, en Sola, 7, Pels y Lakatos; 233, 6.80, R. L. Lista; 37, en Oonce, 6.80, Muñiz Hnos. y Gilardi; 598, en Sola, 6.80, H. y Spulez; 162, 6.75, L. Copello y Cía.
Cebada: 234 en Once, a $ 8.80, Santamarina e Hijos; 980, en Sola, a 8.55, Crotto Hnos.; 289, en Once, a 8.50, Devoto Ltda.; 230, en depósito, 8.30, Pedro Volpecchio; 390, en Oonce, 8.30, E. L. Boggiano; 230, 8.10, Gnecco y Bloch; 88, a 8.10, id id.; 200, en Sola, 7.60, Palacios Hnos.; 320, 8, Devoto Ltda.; 229, 7.50, R. L. Lista.
Lino para semilla: 47 bolsas, en depósito, $ 20.20, Bellocq e Hita.
Lino: 278 bolsas en Once a 19.30 $, Devoto Ltda.; 830 en Sola a 19.20, J. Lalor; 96 en Once a 19.20, U. Alzaga y Cía.; 147 en Once a 19, D. Battilana; 200 a 19, T. P. y H. Ojea; 1271 a 19, C. Rosselli; 363 a 19, S. Elissalt; 189 a 18.80, R. L. Lista; 174 en Sola a 18.50, R. Guillon y Cía.; 308 a 18.30, A. Emmanueli; 154 a 18.50, J. Lalor; 381 en Once a 17.70, E. Pucelo; 70 a 17.70, H. y Soulez; 160 a 17.10, Dorignac y Cía.; 98 en Sola a 17, A. Robredo; 144 a 17 (cinabo) E. Robredo; 157 en Once a 16.70, Palacios Hnos.; 740 a 16.90, Scala y Cía.; 155 a 16.10, A. y Blaquier; 753 a 15.50, Penning y Cía.; 210 a 14.40, M. Rigoni; 284 a 14.40, M. Rigoni; 335 a 14.50, H. y Soulez; 118 a 15, Seguí Hnos. y Cía.; 132 a 14.10, Muñiz Hnos. y Gilardi; 188 a 14, M. Rigoni; 216 en Palermo a 12.75, Bridger Hnos.; 48 en Oce a 12, Seguí Hnos. y Cía.
Nabo: 164 bolsas en Once a 17 $, Pels y Lakatos; 196 a 17, I. y E. Pillitz; 186 a 16.50, Ferrari Hnos.; 340 en Sola a 16.30, B. y Larguía; 18 a 16, Arzeno y Hnos.; 100 a 16, E. Lowy; 165 en Once a 15.50, C. Reisz y Cía.; 253 en Once a 15, Ciceri y Cía.; 49 a 14.50, 21 en Sola a 14.50, Palacios Hnos.

ENTRADAS GENERALES

Once: 3076 bolsas trigo, 946 lino, 20 nabo, 2585 avena, 2183 maíz, 200 cebada, 2197 cebadilla.
Puente Alsina: 7326 bolsas trigo, 1394 lino, 2650 avena.
Colegiales: 2827 bolsas trigo, 1128 lino.
Sola: 4287 bolsas trigo, 2044 centeno, 1492 nilo, 647 nabo, 6917 maíz, 1975 avena, 321 cebada.
Palermo: 1042 bolsas trigo, 200 harina, 214 alpiste, 121 nabo, 540 avena.
C. Argentino: 260 bolsas harina.
Retiro (norte): 1260 bolsas harina.
Puerto: 18.501 bolsas trigo, 9001 id lino.
Puerto: 21.432 bolsas trigo, 8129 lino, 1767 avena, 927 maní, 1145 cebada.
Bs. Aires: 797 bolsas trigo, 1032 maíz, 117 triguillo, 569 maní, 441 garbanzos.
Riachuelo: 9659 bolsas trigo, 1148 maíz, 1356 lino, 286 avena.

MERCADO DE HACIENDA VACUNA (Liniers)

Mantiénese buena demanda e interés por las tropas de haciendas gordas y de buena clase de tipo consumo, con excepción de lo slotes de mamones que fueron colocados con flojedad y con mucha dificultad los descarnados y flacos.
Los precios corrientes fueron los siguientes:
Toros y torunos gordos y especiales para frigorífico, de pesos 80 a 97; id generales de 59 a 75; novillos especiales (Chilled-Beef), de 118 a 121; id (congelar), de 105 a 121; id gordos (continente), de 86 a 104; id generales de consumo, de 50 a 82; novillitos excepcionales a 80; id gordos y especiales de 52 a 75; vacas excepcionales a 112; id especiales de 83 a 91; id generales de 28 a 57; vaquillonas excepcionales a 76; id gordos y especiales de 50 a 70; id generales de 28 a 44; terneros excepcionales a 60; mamones gordos y especiales de 15 a 23; id generales de 8.50 a 11.

Ventas de hoy

ANASAGASTI JUAN—
38 novillos, de Lobería a 78; 10 novillitos a 52; 9 vaq. a 52; 20 vacas, de Belgrano a 66; 118 a 45; 20 vaq. a 56; 65 mamones a 23; 15 id a 12.
ARDOHAIN y ITURRASPE—
6 terneros, de C. Suárez a 60; 13 id a 50; 11 id a 43; 5 vaq. a 75; 22 novillos a 120.
APHEÇA CANDAU y Cía.—
46 vacas, de M. Chiquita a 70.
ACCAME BELLINI y Cía. —
11 novillos, de Bragado a 70; 14 novillitos a 57; 2 id de Sulpacha a 65; 6 vacas a 50; 11 vaq. a 59; 2 id a 59; 2 1 da 65; 4 ternero sa 25; 11 novillos a 70.
AVALOS SALAZAR y Cía.—
11 vaq. de T. Lauquen a 71; 12 terneros a 40; 8 id a 42; 3 vacas de la Pampa a 59; 6 vaq. a 54; 13 id a 60; 8 terneros de Pehuajó a 45; 16 id a 42.
ALCHOURRON Ltda. S. A.—
20 vacas, de G. Chavez a 70; 52 id a 63; 7 id de Ayacucho a 60; 7 vaq. a 60; 5 id a 55; 44 terneros a 20; 43 id a 20; 21 id de Pehuajó a 30; 24 id a 24; 10 id a 22; 17 novillitos de G. Guido a 48.
BUNGE y BORN Ltda.—
60 vaq. de P. Central a 71.
BALCARCE y Cía.—
35 mamones de Cadret a 15.
BERISTOYN y LARGUIA—
30 vaq. de Armas a 50; 19 vacas, de Zavalía a 49.
BASCARAN FELIPE—
6 novillitos, de Necochea a 56; 11 vacas a 65; 7 terneros a 46.
BELLOCQ e HITA—
85 terneros, de Ayacucho a 26; 64 id a 32; 8 novillitos a 38; 14 vaq. a 36; 15 terneros a 28; 15 id a 20.
BAYONA y Cía. JOSE—
9 vacas, de Balcarce a 68; 18 id a 58; 7 terneros, de 9 de Julio a 40; 44 id a 20.
CROTTO Hnos.—
100 novillos, de M. Paz a 104.
CORDOBA e hijo PEDRO—
35 terneros, de Chivilcoy a 30; 6 novillitos, de San Vicente a 40; 26 id a 63.
CERRO OYUELA y Cía.—
100 novillos, de Juancho a 102.
CHAPAR y Cía.—
25 novillos, de Balcarce a 87; 6 id a 71; 16 vacas a 65; 17 novillos, de G. Chareno a 71; 17 id a 68; 30 novillitos a 63; 10 vacas de G. Guido a 75; 12 vaq. a 60; 13 vacas a 60.
CORPORACION ANDES—
33 novillitos, de Brandzen a 54; 3 id a 48; 2 toros a 65; 4 vacas a 35; 7 vaq. a 55; 3 vacas a 63; 6 id a 63; 5 mamones a 10; 8 id a 12; 4 toritos a 23; 4 vaq. a 35.
CRESPO y RODRIGUEZ—
2 vacas, de Viamonte a 66; 2 novillitos a 48; 3 terneros a 21.
Coop. de HACENDADOS—
30 vaq. de T. Lauquen a 50; 11 vacas, de La Madrid a 71; 11 id a 60.
CARRIQUIRY CASAUX y Cía.—
19 terneros, de Lincoln a 30; 8 id a 26.
CUESTA y Cía.—
15 vaq. de la Pampa a 40; 4 id de 9 de Julio a 50; 3 novillos a 90; 10 id a 69; 2 toros a 70; 14 terneros a 50; 11 mamones a 12; 4 vaq. a 20; 2 novillos a 84; 10 id a 59; 28 id a 60; 5 id a 70.
CALVO NICOLAS A.—
120 novillos, de Madariaga a 96.
COLOMER LUIS M.—
36 novillos, de Tres Lomas a 80; 12 id a 72; 11 novillitos, de Salliqueló a 47; 17 vaq. a 30; 15 vaq. a 35; 2 toros a 85; 2 id de Sansinena a 60; 36 novillos, de la Pampa a 84.
DE LOS SANTOS y Cía. JOSE C.—
22 novillos, de Balcarce a 121.
DIAZ y OLIVARES—
2 vaq. de Rivadavia a 43; 11 id a 36; 24 terneros a 28.
DELFINO y Hnos.—
30 novillitos, de Balcarce a 70; 30 vaq. a 50; 26 terneros a 27, 16 id a 18; 17 id a 10.
DRYSDALE y Cía. S. A.—
170 novillos, de Bolívar a 116; 22 novillitos, de Suipacha a 60; 7 vaq. a 50.
DUBOX NOEL E.—
183 novillos, de Angul la 85.
DEVOTO y Cía. Ltda. TOMAS—
50 novillos, de G. Chavez a 112; 13 vaq. de Pehuajó a 45; 10 id a 65; 8 vacas a 72; 2 novillitos a 8; 57 id a 48; 3 vacas a 55; 8 novillitos a 45; 14 terneros a 35; 11 id a 39; 8 novillitos a 50; 11 vaq. a 47; 10 vacas de C. Tejedor a 70; 24 id a 50; 17 vaq. a 57.
ECHEVARRIGA JUAN S.—
66 mamones, de La Madrid a 20; 62 id a 11.
ESTRUGAMOU JUAN—
30 vaq. de T. Lauquen a 48; 4 id a 40; 18 novillitos a 50; 8 vacas a 60.
ESTREME Hnos.—
73 terneros, de La Madrid a 27; 23 mamones a 19; 11 terneros a 27; 22 vacas, de Las Heras a 50.
GARCIA OTERO y Cía.—
20 novillitos, de Pico a 48; 6 terneros a 25.
GIOJA y Cía.—
41 vaq. de Chivilcoy a 40; 40 id a 50.
GARCIA M. A.—
19 vacas, de Lincoln a 64; 28 vaq. a 50.
GOÑI Ig. (hijo) y Hnos.—
12 vacas de Ayacucho a 60; 84 novillitos de la Pampa a 54; 10 id a 63; 25 novillitos, de Caseros a 66; 12 terneros a 41; 4 novillos a 100; 107 id de Tapalqué a 118; 6 novillitos a 63; 16 mamones, de Ayacucho a 18; 25 terneros a 27; 47 vacas, de Tandil a 68
IRAIZOS Hnos.—
5 novillos, de Lobaría a 50.50; 12 id a 112; 6 id a 90; 25 id de Balcarce a 87.
La Coop. ARGENTINA—
60 novillos, de Córdoba a 108.
LYNCH y Cía. LEANDRO—
57 terneros, de Castelli a 25; 60 mamones a 18.
LASCURAIN y ETCHEGARAY—
12 novillitos, de Pehuajó a 71; 12 id a 61; 12 vacas a 70; 6 id a 87.
LANUS y ARANCEDO—
88 novillos, de Maipú a 121; 3 vacas de Madariaga a 60; 2 id a 50; 8 vaq. a 48; 8 novillitos a 50; 14 terneros a 30.
LIZARRALDE Hnos.—
2 4novillitos de C. Seca a 64; 6 vaq. a 56; 2 id a 38; 34 terneros, La Niña a 35; 8 id de V. Sauze a 36.
LALOR JUAN—
9 terneros, de Santa Fe a 8; 14 vaquillonas, de G. Viamonte a 31; 9 terneros a 9; 18 id de G. Villegas a 14; 10 vaquillonas, de Balcarce a 59.50; 12 novillitos a 55; 11 vaquillonas de Santa Fe a 62; 4 id a 56; 9 novillitos a 56; 19 vacas, de C. Suárez a 62; 13 id a 70; 10 id a 31.50; 11 vaquillonas, de T. Lauquen a 34; 16 id a 49; 3 id a 17; 16 terneros, de Castelli a 17; 26 id a 24; 27 id de Ex. de la Cruz a 25; 21 id a 27; 15 novillitos a 11.50; 13 novillitos, de Luján a 31; 12 vaquillonas a 25; 3 terneros a 18; 3 id a 25; 15 vaquillonas, de Córdoba a 64; 10 vacas a 76; 4 id a 57.50; 10 novillitos, de Balcarce a 60; 2 torunos a 97; 12 novillos a 74; 8 vacas, do Cañuelas a 85; 5 novillitos a 61; 9 vaquillonas, 70; 9 id a 65; 16 id a 58.50; 4 vacas de Córdoba a 66.50; 6 vaquillonas a 51; 17 id a 58; 15 id a 70.50; 10 vacas a 82; 2 novillos, de General Paz a 56.50; 3 torunos a 44; 11 novillos, a 83; 75 id a 95; 6 toros a 82; 22 terneros de Guaminí a 27; 10 id a 22.50; 16 id a 28.50; 9 vacas, de Pellegrini a 58; 7 id a 54; 15 vaquillonas a 44.50; 8 novillitos a 60; 5 vacas a 44; 6 terneros a 8.50; 12 id a 18; 6 novillitos, de Santa Fe a 59.
uCddLASM—.jal;á SHRDLU FUN PUNUNN
MARASPIN y Cía. ANDRES—
85 vacas de Pehuajó a 76 $; 25 vaquillonas a 71; 2 id a 60; 23 id a 45; 3 novillitos a 45; 12 terneros a 50; 9 id a 40; 21 id a 30.
MENDEZ y Cía. JORGE—
16 vacas de Rivadavia a 77 $; 14 id a 70; 9 vaquillonas a 58; 5 id a 56; 8 novillos a 105; 3 toros a 90; 6 vacas a 55.
MARTINEZ DE HOZ Hnos.—
26 novillos, de Lobería a 77; 23 terneros a 26; 12 id a 20; 10 vacas, de Tapalqué a 59.
MAZZINO y Cía. ARNOLDO—
3 vacas, de Pellegrini a 70; 5 novillitos a 70; 7 terneros a 44; 52 novillos, de Salliqueló a 97; 8 novillitos a 68; 13 vaq. a 63; 22 id a 46; 8 vacas a 62; 21 terneros de Murature a 22; 5 vaq. a 45; 8 novillos, de T. Lauquen a 80; 4 torinos a 75; 8 id a 65; 5 vaq. a 55; 13 novillitos a 38; 15 id a 43; 8 id a 35, 2 vacas a 68; 5 novillitos a 59.
MAUTEL, ALHERA y Cía.—
2 novillitos, de Tandil a 80; 6 id a 50; 10 vaq. a 48; 15 terneros a 31; 14 novillos a 78; 14 terneros a 29; 9 id a 26.
MENDEZ Hnos. y Cía.—
2 terneros de Gral. Guido a 25. $; 68 id a 18.
OLANO DIAZ y Cía.—
10 vaquillonas de Pehuajó a 52 $; 20 id a 45; 21 novillos de Bragado a 100; 30 terneros de N. de Julio a 18; 3 toros a 70; 33 vacas de Pehuajó a 70.
PATRON COSTAS Y PERO—
12 novillos, de Chivilcoy, a $ 69; 6 vaquillonas a 58; 11 id id a 43.
POLLEDO CASIMIRO F.—
102 novillos, de Balcarce, a $ 97; 19 novillitos, a 67; 45 terneros, de Villegas, a 33; 2 vacas, a 58.
PEGASANO ROCCATAGLIATA y CIA. M.
27 vacas, de Caseros, a $ 40; 2 novillitos, a 50; 5 vacas, a 55; 5 id id a 40; 11 id id a 53.
PARERA MUÑOZ CARLOS—
100 vaquillonas, de T. Lauquen, a pesos 45.
PAREDES EDUARDO—
9 novillos, de T. Lauquen, a $ 80; 3 novillitos, a 55; 6 vacas, a 70, 5 vaquillonas, a 62; 8 toros, a 83; 8 vacas, a 65; 4 vaquillonas, a 52; 4 id id a 37; 12 novillitos, a 40; 2 toritos, a 23; 19 terneras a 27.
FRAGAS E HIJOS—
14 novillitos, de la Pampa, a $ 57; 9 vaquillonas, a 47.
RUIZ Y CIA. ERNESTO D.—
35 terneras, Lincoln, a $ 32.
RUBIN DOMECQ ZUBIAURRE Y CIA.—
132 novillos, de Ayacucho, a $ 108; 12 id, de La Madrid, a 75; 20 terneros, a 28.
RODRIGUEZ Y GOÑI—
16 novillos, de Tandil, a $ 100; 6 terneros, a 37; 8 id id a 29; 3 vaquillonas, a 43; 5 novillos, de Maipú, a 96; 6 vacas, a 58.
SCHUDLER Y GOWLAND—
5 vacas, de Maip, a $ 112; 11 id a 76; 31 id a 63.
SERANTES CAIMI Y CIA.—
35 mamones, de Dolores, a $ 17; 15 id id a 12; 5 terneros, a 27; 6 vaquillonas a 45; 3 novillitos, a 50.
S. A. MERCANTIL PODESTA LTDA.—
6 novillitos, de Córdoba, a $ 58; 70 vaquillonas, a $ 45.
SEGUI HNOS. Y CIA.—
18 terneros, de Rojas, a $ 23; 52 id id a 12.
SUC. BELTRAN SANCOT—
10 vacas, de La Gloria, a $ 68; 18 terneras, a 60.
SANTAMARINA E HIJOS—
4 novillos, de Necochea, a $ 15; 2 novillitos, a 58; 9 id id, de Suárez, a 59. 8 vacas, a 63; 3 vaquillonas, a 60; 7 vacas, a 50; 3 novillitos, a 58; 15 novillitos a 73; 19 vacas, de Tandil, a 66; 8 vaquillonas, a 55; 12 novillitos, de Lobería, a 91; 6 id id a 70; 3 vaquillonas, a 56, 32 id id a 39; 44 id, de T. Lauquen, a 63.
TORLASCHI ENRIQUE—
12 vaquillonas. de 9 de Julio, a $ 48; 6 id id a 40; 5 terneros, a 23.
SALABERR y BERCETCHE—
13 terneros de Gral. Conesa a 15.50 $; 9 a 14; 14 a 24; 14 a 25; 15 a 24.50; 13 a 18.50; 12 a 26; 17 a 21.50; 21 a 25; 6 novillos de Marcos Paz a 80; 37 a 90; 9 terneros de Gral. Guido a 20; 18 a 28; 3 vacas a 29; 17 terneros a 31.50; 14 a 41; 15 a 25; 18 a 20; 21 a 32; 12 a 30; 3 vacas a 70; 17 a 25; 3 novillitos de Balcarce a 51; 7 vacas a 72; 5 id a 76; 5 novillitos a 62; 10 novillos a 75; 6 id de Juárez a 39; 2 vacas a 54.50; 2 id a 68.50; 5 toros a 74; 5 novillitos a 57; 2 novillos a 75.50; 3 vaquillonas de Balcarce a 24; 12 id a 33.50; 2 vacas a 45; 12 vaquillonas a 40; 7 id a 47; 3 vacas a 27; 5 terneros a 26; 2 novillitos a 45; 9 vaquillonas de Gral. Guido a 31.50; 3 id a 45; 3 novillitos a 30; 14 id a 61; 7 novillos a 75; 3 terneros de N. de Julio a 28.50; 2 novillitos a 26.50; 6 terneros a 50; 6 id a 34; 4 vaquillonas a 40.50; 7 terneros a 28; 6 novillitos de N. de Julio a 38.50; 3 vaquillonas a 53.50; 2 novillitos a 68.50; 10 vaquillonas de N. de Julio a 67; 7 id de Córdoba a 65; 9 vacas a 68; 13 id a 71; 7 vaquillonas de Maipú a 75.50; 12 vacas a 70.
TERRAROSA e HIJOS JUAN—
25 novillos de Junín a 70 $.
TAUREL y Cía. A.—
8 vacas de Pehuajó a 60 $; 28 id a 52; 22 novillos a 60.
UNZUE ALZAGA y Cía.—
20 vacas de N. de Julio a 56 $; 3 novillos a 73; 35 id a 57; 60 vaquillonas de C. Casares a 43; 18 novillos de Bragado a 118.
VALENZUELA y BIBILONE—
34 terneros de N. de Julio a 25 $.
VELAZ y Cía. ANGEL—
22 novillos de La Pampa a 82 $; 6 vacas de Juárez a 70; 10 id a 66; 7 id a 63; 15 vaquillonas de T. Lauquen a 40; 16 terneros a 38; 9 id a 22; 28 id de Sulpacha a 26; 17 id a 23; 3 id a 20; 7 novillitos de Santa Fe a 35; 3 terneros a 15; 4 id a 13; 2 id a 10.
URTASUN y Cía. P.—
21 novillos de San Cayetano a 63 $; 3 vacas a 71; 19 novillitos de La Pampa a 55; 7 terneros a 30.

MERCADO DE HACIENDAS LANARES

(Tablada F. C. O.)

Von plaza encalmada para caprinos y floja para ovejas cerró hoy este mercdo, siguiendo sin variación para las demás categorías de hacienda.
La entrada del día fué de 15.349 animales, habiéndose vendido durante la mañana 14.675 cabezas de la siguiente forma:
Comp. Sansinena 3.018, Tre Anglo 3.883, La Blanca 1.238, Armour 1620 Muller 562, y 3.142 para los abastecedores locales.

Precios corrientes

Cap. esp. pel. mat. de 7.20 a 20.80; ovej. id mat. de 11.50 a 17; id gen. de 6.50 a 10.30; borr. esp. y esp. fco. de 16.70 a 22.50; id generales id 12 y 50 a 15.80; id mat. de 7.10 a 12.60

VENTAS DE HOY

ALCHOURRON Lda.—
49 cap. fco. Fair, 18; 16 id id id 17.50; 32 bor. id id 15.50; 56 id Maipú, 12; 32 cap. id 15; 34 ovej. mat. id 10.30; 30 bor. fco. Ayacucho, 13 y 50; 22 id id 12; 168 cap. id id 14.80 10 ovej. mat. id 12.50; 180 cap. fco. Puán, 18.
ALVAREZ JOSE LUIS y Cía.—
69 cap. fco. Maipú, 16; 38 bor. id id 14; 10 id id 12.50.
ARRIETA y Cía.—
69 ovej. mat. Mercedes, 12; 17 cap fco. id 13; 20 bor. id 13.50; 74 id id id 12.10.
ARDOHAIN e ITURRASPE.—
20 cap. fco. Pasman, 18; 114 ovj. mat. id 13; 116 bor. fco. id 14.50; 40 ovej. mat. id 16.70.
ALONSO y BLAQUIER.—
102 cap. fco. Azucena, 18.30; 88 ovej. mat. id 13; 177 bor. fco. Alejandro, 20.80.
ACCAME, BELLINI y Cía.—
125 bor. fco. Unión, 13.30; 32 cap. id 12.70; 50 ovej. mat. Bunge, 12.80; 43 bor. fco. id 12.50.
BASCARAN FELIPE.—
173 bor. fco. Huanguelen, 18.30; 18 cap. id id 17; 99 ovej. mat. id 13.
BEAZLEY M. y R.—
151 cap. fco. Guerrero, 17; 400 id id Invernadas, 16; 40 ovej. mat. G. Guerrera, 13.50; 10 id id id 12.50; 50 bor. fco. id 13.50; 19 id id 15.
CROTTO Hnos.—
63 bor. fco. Invernadas, 16.70; 30 ovej. mat. id 15.50; 11 cap. fco. id 16.
CHAPAR y Cía.—
118 cap. fco. Parravicini, 18.70; 20 bor. id 15.20.
CORDOBA PEDRO e HIJOS.—
50 ovej. mat. Invernadas, 16.70; 124 id id 15; 24 bor. fco. id 16.
DEVOTO TOMAS Cía. Lda.—
1195 cap. fco. Corrientes, 13.20. 74 borr. Madariaga, 19; 52 id id id a 16.40.
DE LOS SANTOS J. C. y Cía.—
290 bor. fco, Maipú, 12.60; 140 id id id 12.60; 117 id mat. id 8; 40 mat. fco. id id 13.
BAYONA JUAN.—
148 bor. fco. Lorige, 15; 30 cap. id id 19.50; 27 ovej. mat. id 12.50; 23 id id 8.50
DIAZ y OLIVARES.—
44 bg. fco. M. Nievas, 15.50; 48 id id 15.80; 20 id id 11.
FRERS JULIAN.—
153 cap. fco. Azucena, 18; 40 ovj. mat. id 14.50.
IRIART ADOLFO.—
90 cap. fco. Warnes, 16.30.
LIZARRALDE Hnos.—
83 ovej. mat. Melo, 13.80.
LANUSSE PEDRO y ANTONIO.—
169 cap. fco. Bosch, 20.80; 94 id id Felen, 15; 106 ovej. mat. id 13.50 13 cap. fco. Parravicini, 16; 118 bog. id id 13; 27 id id 11.80; 66 ovej. mat. id 13.50; 222 cap. fco. Madariaga, 16 93 id id Chivilcoy, 18.80; 155 id id id 15.50; 50 id id Erize, 17.50; 138 ovej. mat. id 13.30; 55 bog. fco. Renacidas, 13; 85 id id id 11.50; 55 ov. mat. id 3; 34 id id Haanzunen, 14.30 58 borreg. fco. id 15; 15 id id Chivilcoy, 48; 10 cap. id id 17.50; 13 bog. mat. id 14; 16 id id 14; 53 cap. fco. Charlone, 20; 58 cap. fco. id 13.30; 69 bogs. fco. id 18.80; 11 cap. id Pergamino, 15; 50 bgs. id id 14.50; 71 ovej. id mat. id 11; 15 cap. fco. Pirán 16; 62 bor. id id 16; 118 ovej. mat. id 14.20; 81 cap. fco. R. Dulce, 18.60; 69 ovej. mat. id 15; 100 bog. fco. Urquiza, 14.
LANUS y ARANCEDO.—
130 cap. fco. Armas, 19; 56 bog. id id 17.
LALOR JUAN.—
34 cap. fco. Kilm. 815, 8.30; 40 bgs. mat. id id 7.10; 26 ovej. id id 6.50; 85 bg. id fco. E. Eufemia, 21.30 183 cap. id Kilm. 815, 7.20; 23 bgs. mat. id 7.10; 12 ovej. id id 6.50; 10 bogs. fco. Pareto, 11; 180 ovj. mat. id 12; 42 bog. fco. O. Seguí, 14; 35 id id id 14; 11 id id Cuenca, 18.50; 18 cap. id id 17; 14 id id Pareto, 13.
LASCURAIN y ETCHEGARAY.—
102 borreg. fco. Pasman, 18; 52 ovej. mat. id 14.50; 57 cap. fco. Vergara; 19; 197 bog. id 16; 150 id id id 13.20; 11 carneros, id 11.
LA COOP. D EHACENDADOS.—
54 ovej. mat. Magdala, 14.50; 47 borreg. fco. id 0.50; 40 id id 14.30; 47 cap. id Vela, 15.30; 18 bgs. id id 16; 12 ovej. mat. id 13; 81 borg. fco. id 13.50.
LURO A. G.—
101 cap. fco. Lobería, 16.20; 62 ovej. mat. id 12.50.
OREAYAN BELOQUI y Cía.—
26 borg. fco. Reyna, 18; 11 cap. id id 18.50; 12 ovej. mat. id 10.50; 40 id id id 14.80; 30 id id Quetrequen 17; 44 id id id 10.50; 23 bog. fco. id 11.
PRYOR e HIJO.—
33 borrg. fco. Catriló, 18.50; 30 ovej. mat. id 16.50; 30 id id id 15.
MANTEL, ALBERA y Cía.—
110 borgs. fco. Charlone, 17.
MENDEZ J. M. y Cía.—
47 capones frigorífico, de Negra, a $ 13.30; 35 borregos a 13, 40 a 12.50, 18 a 11, 82 ovejas matadero a 11.
MENDEZ Hnos. y Cía.—
62 borregos frigorífico, de Parravicini, a $ 13.50, 30 capones a 15.30, 132, de Estela, a 15, 13 ovejas matadero a 12.
NIVEYRO y RAGNO—
145 borregos frigorífico, de Villaguay, a $ 14.30; 119 ovejas matadero a 11; 233 capones frigorífico, a 15.60.
PATRON, FERNANDO L.—
363 capones frigorífico, de Pergamino, a $ 18.80; 34 ovejas matadero, a 15; 44 capones frigorífico, a 18.60.
PERALTA RAMOS y OLAZABAL—
68 capones frigorífico, de San Ignacio, a $ 20; 19 carneros a 15.60.
RINALDI, ANTONIO—
100 ovejas matadero, de Chivilcoy, a $ 10.50.
RUBIN DOMECQ y ZUBIAURRE—
15 ovejas matadero, de Ayacucho, a $ 15.20; 26 a 13; 31 borregos frigorífico a 15; 25 a 12.30; 20 capones a 17.
RIVERA, OCANTOS, ROBERTO—
103 borregos frigorífico, de Lamadrid, a $ 14.40; 45 a 12.50.
RODRIGUEZ y GOÑI—
90 capones frigorífico, de Fair, a $ 19.60; 198 borregos, de Claraz, a 13; 180 capones, de Fair, a 19.60; 27 borregos, de Ramallo, a 13.50; 38 capones a 15.80.
SALABERRY y BERCETCHE—
174 capones frigorífico, de Madariaga, a $ 18.50; 166 borregos, de Monte Nievas, a 16; 16 capones, a 18.50; 38 borregos, a 14; 240, de Parravicini, a 17.60; 40 a 14; 16 capones, de Udaondo, a 18.50.
Suc. BELTRAN SANSOT—
65 ovejas matadero, de Pigüé, a $ 15; 93 borregos frigorífico, de Rio Cuarto, a 13.80; 140 a 16.50; 14 a 13.50.
SERANTES CAIMI y Cía.—
124 borregos frigorífico, de Guerrero a $ 14.60.
Suc. MARTIN URIAZUN e Hijo—
254 borregos frigorífico, de Yerbas, a $ 16.
SANTAMARINA e Hijos—
63 borregos frigorífico, de Juárez, a $ 16; 125 capones, a 19; 94 borregos, de Tandil, a 19; 40 capones, a 18; 46 ovejas matadero, a 16.50.
THOMPSON, E. A. y Cía.—
17 borregos frigorífico, de El Cantor, a $ 22.50; 17 capones, a 17.50; 33 ovejas matadero, a 15.
UNZUE ALZAGA y Cía.—
400 borregos frigorífico, de Vallimanca, a 15.10; 80 capones, a pesos 17.80; 19 ovejas matadero a 14.50; 62 borregos frigorífico, de Iriquien, 12; 112 ovejas matadero, a 12; 129 capones frigorífico, a 13; 135 ovejas matadero, de Espora, a 13.30; 130 borregos frigorífico, de Kilóm. 234, a 15.20.

MERCADO DE HACIENDA PORCINA

(Liniers)

Se realizaron las vnetas de cerdos con plaza floja para todas las categorías.
La entrada del día fué de 1.012 cerdos.
Las compras efectuadas por los frigoríficos durante la mañana fueron las siguientes:
Sansinena, 103 cerdos.
Los precios variaron para cerdos flacos y generales entre $ 0.26 a pesos 0.42; cerdo sde media gordura, de $ 0.45 a $ 0.52; capones especiales de frigorífico de $ 0.49 a pesos 0.55 íd. íd. para consumo de $ 0.58 a $ 0.60 el kilo.

Ventas de hoy

PALACIOS Hnos.—
19 cerdos, Madariaga, a $ 0.48 el kilo.
OJAN Y LABIANO—
8 cerdos, Madariaga, a $ 0.55.
UNZUE, ALZAGA y Cía.—
19 cerdos, Bragado, a $ 0.57.
RIVERA ANTONIO—
17 cerdos, Bragado, a $ 0.46; 30 íd. a 0.30; 2 íd. a $ 7.50 cada uno.
LASCURAIN y ETCHEGARAY—
37 cerdos, Azul, a $ 0.53.
VELAZ y Cía. ANGEL—
19 cerdos, Navarro, a $ 0.49.
CRESPO Y RODRIGUEZ—
19 cerdos, Córdoba, a $ 0.53; 40 íd., French, a 0.56; 2 íd., Córdoba, a $ 20 c|.
RIPOLL JUAN S.—
48 cerdos Saladillo, a $ 0.60; 20 íd. a 0.58; 54 íd., Sant aFe, a 0.57 26 íd. a 0.45.
DE LELLIS y FAGES Hnos.—
50 cerdos Fultón, a $ 0.55; 50 íd., Canals, a 0.48; 59 íd., R. Bamba, a 0.54; 20 íd., Costa, a 0.46; 70 íd., Córdoba a 0.57.
ALCHOURRON Ltda. S. A.—
20 cerdos, Villegas, a $ 0.43.
MAZZINO y Cía. ARNALDO—
40 cerdos, Pelyegrini, a $ 0.45; 20 íd., Salliqueló, a 0.44; 53 íd. a 0.45; 15 íd. a 0.42.
COLOMER LUIS M.—
20 cerdos, Moores, a $ 0.52.
SANTAMARINA e hijos.—
20 cerdos, Tandil, a 0.57.
CALABERRY Y BERCETCHE—
30 cerdos, Pehuajó, a $ 0.35; 38 íd., Santa Fe, a 0.54; 20 íd. a 0.33 el qilo.

CARNET DEL HACENDADO

Entradas en los distintos mercados y cotizaciones del día

MERCADO DE HACIENDA VACUNA

Entrad total: 10.387 animales; novillos, 3.633; vacas, 3.833; terneros, 2.921.
Compra total de los frigoríficos: 4.955 cabezas.

COTIZACIONES DEL DIA

	La libra De $	a	Estado de la plaza
Novillos especiales Baby-beef			
" excepcionales (Chilled-beef)			
" especiales de frigorífico (Chilled-beef)	0.15	0.16	Encalmada
" gordos y especiales de frigorífico, para congelar	0.14	0.15½	Animada
" cuarterones, gordos, de frigorífico	0.14	0.15½	"
Novillitos y vaquillonas mestizas, gordas y especiales, hasta 400 libras	0.14	0.16	Sostenida
" " de más de 400 libras	0.13	0.14	"
Vacas mestizas, buevas y gordas	0.12	0.13	Animada
" generales, gordas	0.11	0.12	"
" viejas	0.10	0.11	"
Terneros especiales	0.15	0.18	Encalmada
" mamones	0.15	0.20	Sostenida
Toros y torunos para conserva	0.09	0.10	"

MERCADO DE HACIENDA LANAR

Entrada total: 15.349 animales.
Compra total de los frigoríficos: 11.523. Consumo total: 3.142 cabezas.

COTIZACIONES DEL DIA

	La libra De $	a	Estado de la plaza
Capones pesados, especiales, pelados	0.25	0.27	Encalmada
" livianos, gordos, de frigorífico, pelados	0.30	0.32	Sostenida
Ovejas livianas, gordas y especiales, peladas	0.20	0.22	Floja
" pesadas, con lana	0.18	0.20	"
Borregos especiales de frigorífico	0.43	0.45	Muy firme
" generales "	0.40	0.42	"
" " " matadero			

MERCADO DE HACIENDA PORCINA

Entrada total: 1.012 animales.
Compra total de los frigoríficos: 103 cabezas.

COTIZACIONES DEL DIA

	La libra De $	a	Estado de la plaza
Cerdos mestizos, excepcionales			
" " especiales de más de 150 kilos	0.59	0.60	Encalmada
" " " " 130 a 150 "	0.57	0.58	"
" " " " 100 a 110 "	0.53	0.56	"
Capones frigorífico 80 a 95 "	0.46	0.51	"
" de media gordura, según clase	0.26	0.43	"
" para invernada, según clase			

BOLSA DE CEREALES

ENTRADAS TOTALES		Mínimo	Máximo
Trigo	68.984 bolsas	8.50	10.40
Triguillo	117 "	6.50	8.—
Maíz	10.560 "	8.50	9.30
Lino	22.368 "	14.—	19.30
Nabo	768 "	14.—	19.30
Avena	9.803 "	6.20	8.—
Cebada	1.666 "	7.50	8.80
Cebadilla	2.197 "	5.50	6.20
Centeno	2.441 "	7.50	8.—
Alpiste	217 "	20.—	22.—
Semilla de alfalfa	—	—	—
Harina	1.678 "	—	—
Afrecho	—	—	—
Afrechillo	—	—	—
Rebacillo	—	—	—
Maní	562 "	16.—	22.—
Patatas	7.475 "	0.40	0.90
Garbanzos	—	—	—
Porotos	—	—	—
Hay-gras	—	—	—
Girasol	—	—	—
Maíz de guinea	—	—	—
Paja de guinea	—	—	—
Pasto alfalfa	634 f. grandes	24.—	60.—
"	9.712 f. chicos	26.—	58.—

MERCADO CENTRAL DE FRUTOS

MOVIMIENTO DE LANAS	1924	1923
Entrada	116.378	115.424
Salida	24.303	171.865
Entrada desde el 1o. de julio	37.296.216	45.859.316
Existencia total	2.942.618	5.654.923

COTIZACIONES DEL DIA

	Los 10 kilos De $	a	Estado de la plaza
Cruza gruesa, buena a superior (nueva)	16.—	16.30	Sostenida
" " regular a inferior	15.—	15.50	"
" mediana, buena a superior	—	—	
" " regular a inferior	—	—	
" fina, buena a superior	—	—	
" " regular a inferior	—	—	
Mestiza fina (Rambouillet), buena a superior	—	—	
" " regular a inferior	—	—	

La población de la República, a fines de 1923, alcanza a 9.548.092 habitantes

Datos estadísticos compartivios

En la Revista de Economía Argentina se han publicado algunos datos estadísticos muy interesantes respecto al movimiento vegetativo del país.

Se establece la siguiente población de la República a partir del año 1914 en que se realizó el tercer censo nacional:

En 1914	al 30 de junio	7.885.237	y al 31 de diciembre	7.958.797
" 1915	"	8.002.494	"	8.057.323
" 1916	"	8.109.386	"	8.164.403
" 1917	"	8.215.777	"	8.281.891
" 1918	"	8.339.795	"	8.396.476
" 1919	"	8.440.679	"	8.534.256
" 1920	"	8.587.373	"	8.721.400
" 1921	"	8.816.452	"	8.938.888
" 1922	"	9.050.833	"	9.214.787
" 1923	"	9.381.439	"	9.548.092

El total de la población se distribuye así:

PROVINCIAS Y TERRITORIOS	1893 (2o. Censo Nacional)	1914 (3er. Censo Nacional)	1922 Cálculos postcensales al 31 dic.
Capital Federal	663.854	1.575.814	1.753.665
Isla Martín García	—	783	—
Buenos Aires	921.168	2.066.165	2.488.518
Santa Fe	397.188	899.640	1.077.317
Entre Ríos	292.019	425.373	508.821
Corrientes	239.618	347.055	392.875
Córdoba	351.223	735.472	860.234
San Luis	81.450	116.266	135.325
Santiago del Estero	161.502	261.678	314.236
Tucumán	215.472	332.933	371.189
Mendoza	116.136	277.535	326.157
San Juan	84.450	119.252	137.702
La Rioja	69.502	79.754	87.766
Catamarca	90.161	110.391	112.662
Salta	118.015	140.927	152.359
Jujuy	49.713	76.631	79.211
Chaco	10.422	46.274	55.823
Chubut	13.748	23.065	31.328
Formosa	14.829	19.283	23.192
La Pampa	25.914	101.838	135.337
Los Andes	—	2.487	2.821
Misiones	3.163	53.563	66.540
Neuquén	4.517	28.866	36.409
Río Negro	9.241	42.242	50.515
Santa Cruz	1.058	9.948	12.220
Tierra del Fuego	477	2.504	2.581
Totales	3.955.110	7.885.237	9.214.787

BANCO ARGENTINO
BARTOLOME MITRE 363

Recibe depósitos en CUENTA CORRIENTE, a PLAZO FIJO y en CAJA DE AHORROS abonando los tipos de intereses más favorables de plaza.
Expide GIROS y CARTAS DE CREDITO, abre CREDITOS en CUENTA CORRIENTE y descuenta PAGARES comerciales.
OPERACIONES BANCARIAS EN GENERAL

PRESIDENTE: Pedro Piccardo; VICE-PRES: Joaquín Goldaracena; VOCALES: Elías D. Arambarri, Alberto Gowland, Angel L. Sastre, Carlos M. Casado, Juan M. Vidal, Pedro Mihanovich, Elías Teubal, Juan L. Piccardo; SINDICO: Dr. Enrique J. Piccardo.

FOOTBALL - PEDESTRISMO
AUTOMOVILISMO-CICLISMO

DEPORTES

BOX - ESGRIMA
PELOTA - REMO

Se iniciará mañana la gran carrera Circuito Aereo de la Provincia de Buenos Aires

Los pilotos argentinos Hillcoat y Elverdin serán los primeros en partir

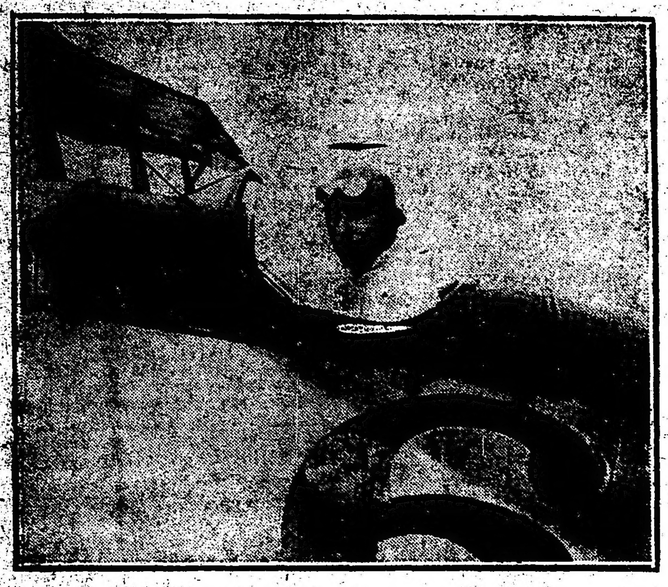

Guillermo Hillcoat, que iniciará mañana la prueba Circuito Aéreo de Provincia de Buenos Aires.

Organizado por el Aero Club Argentino y con el apoyo del gobernador de la provincia, don José Luis Cantilo y de la organización deportiva de la provincia, que preside el doctor Arturo Condomí Alcorta, se iniciará mañana la gran prueba aérea "Circuito de la provincia de Buenos Aires", con un recorrido total de 2.700 kilómetros 700 metros. El plazo para la realización de esta importante prueba vencerá el día 31 del mes de mayo próximo.

Esta gran carrera tendrá un carácter distinto al de las pruebas realizadas en nuestro país, pues, será en un todo parecida a la prueba por la Copa Michelin que se corre anualmente en Francia y en la que toman parte los más hábiles pilotos militares y civiles.

En la carrera que se inciará mañana el piloto que emplee menos tiempo en volver al punto de partida, será considerado el vencedor de la misma y recibirá un premio de 7.000 pesos. El que se clasifique segundo recibirá la suma de 3.000 pesos. Además se otorgarán premios de 2.000, 1.000 y 1.000 a los tres primeros que cumplan íntegramente el circuito.

La comisión organizadora a fin de evitar los vuelos nocturnos a través de la campaña, ha fijado como horas hábiles para volar las comprendidas en las 6 y las 17 horas.

La prueba comprende el siguiente circuito:

San Isidro, Castelar, La Plata, Chascomús, Las Flores, Dolores, Mar del Plata, Balcarce, Necochea, Tres Arroyos, Bahía Blanca, Coronel Suárez, Pehuajó, Villegas, Lincoln, Junín, Pergamino, San Nicolás, Baradero y Zárate.

El circuito podrá ser iniciado desde cualquier punto del trayecto, pero deberá ser cumplido en el sentido indicado, es decir, virando siempre a la derecha.

Los pilotos deberán descender en todas las localidades que comprende el circuito y hacer firmar un libro de viaje por los fiscalizadores designados por el Aero Club Argentino.

La gran carrera aérea será iniciada en el día de mañana por dos de los aviadores inscriptos, que son los pilotos argentinos Guillermo Hillcoat y J. Elverdin. Ambos aviadores que partirán a las 6 horas del aeródromo de San Isidro, emplearán aeroplanos Curtiss de tipo Oriole 150 H. P., y J. N. de 90 H. P., respectivamente.

La comisión organizadora para fiscalizar el paso de los voladores por las distintas localidades, ha designado los siguientes señores:

San Isidro, Marcel Paillete y Henry Crochard; Castelar, Julio Marsaglia; La Plata, Reif Tetamanti e Hiram Fachini; Chascomús, Guillermo Mac Innes; Las Flores, Lorenzo Smachetti, J. C. Goggi, Ramón V. Alcorta y Tomás Jorge Alcorta; Dolores, Nicolás Lo Presti y S. Tomás Mathieu; Mar del Plata, presidente del Aero Club Mar del Plata, Raúl Peralta Ramos y José Deyacobi; Balcarce, Vidal López de Armentia, Benito Couto, Cayetano Amadeo y Juan Patalagoyti; Necochea, Alejandro Calzada y Pedro Azzolini; Tres Arroyos, ePdro Artigau; Bahía Blanca, Francisco Ragadale; Coronel Suárez, Eduardo Ferodino; Pehuajó, Alfredo Carnevale; Villegas, intendente municipal, Manuel F. Robledo, Luis Mi Coloner, Perfecto Migues y José Gabriolotte; Lincoln, Marcelino Arribalzaga y Leonardo Selvetti; Junín, Humberto Elliff; Pergamino, Lorenzo Pujol y José Lecoent; San Nicolás, intendente Víctor Gard y Fernando J. Yturburu; Baradero, Fernando Cavieres y José Amartino; Zárate, Juan Rithner y José Emilio Visca.

El festival de anoche en el Club Universitario de Buenos Aires

Como habíamos anunciado se efectuó anoche en el local del Club Universitario de Buenos Aires, el torneo de box organizado por dicha institución.

En esta reunión tomaron parte destacados aficionados argentinos y los representantes del Club Olimpia de Montevideo.

El excelente programa preparado, congregó una extraordinaria concurrencia, la que siguió con verdadero interés el desarrollo de los encuentros que resultaron sumamente lucidos e interesantes.

Comenzó la fiesta con un match a 5 rounds de 2 minutos cada uno, en Jacobo Stern, argentino, y Roberto D'Arargone, uruguayo, ambos de la categoría mosca.

Stern desde el principio de la pelea, llevó la iniciativa, colocando continuos hooks a la cara y cuerpo. El uruguayo que trataba de mantener a distancia al argentino con directos de ambas manos no pudo evitar los ataques de éste. Al finalizar, el jurado compuesto por los señores Olavarría, Pacini y González del Solar, declaró vencedor por puntos a Stern. Actuó de referee el señor L. Galíndez.

Siguió a éste, el encuentro entre Juan Duffau, uruguayo y Eduardo Pawlovsky, argentino, ambos de la categoría pluma. Actuó de referee el señor González del Solar.

Este match no resultó tan lucido como el anterior. Se desarrolló reciamente. Duffau consiguió imponerse, quien demostró mayor potencia que Pawlovsky, que, a pesar de sus mayores movimientos técnicos no pudo evitar la pelea de cerca, que su adversario aprovechaba para entrar con fuertes golpes al cuerpo y a la cara.

Al finalizar, fué declarado vencedor el uruguayo, por puntos.

El encuentro entre Giberto Corney, uruguayo y Alberto Pawlovsky, argentino, de la categoría liviano, tuvo un final inesperado.

A poco de iniciado el primer round, Pawlovsky fué alcanzado por una fuerte izquierda de Corney a la mandíbula que lo derribó, sufriendo un knock down de siete segundos. Incorporado Pawlovsky, evidentemente mareado, sufrió un nuevo knock down de seis segundos, y en vista de la inferioridad de condiciones de Pawlovsky, el referee suspendió el encuentro, declarando vencedor a Corney.

A continuación, a causa de no haberse presentado el uruguayo Grecco, por encontrarse lesionado, quien debía sostener un match con Héctor Méndez, éste último hizo una exhibición de 3 rounds de 2 minutos con el profesional chileno de la categoría welter, Víctor Contreras.

Este número que fué uno de los más interesantes de la noche, se desarrolló entre grandes aplausos. Hubo momentos en que la exhibición tomó características de match, demostrando ambos combatientes las excelentes condiciones y conocimientos del deporte.

El último encuentro del programa se efectuó entre los medio pesado Arturo Rodríguez Jurado, argentino, y Salvador Roller, uruguayo. Actuó de referee el señor Oriani.

Los tres primeros rounds correspondieron a Rodríguez Jurado, que llevó la iniciativa y demostró mayor acometividad, quien colocó continuos jabs de izquierda a la cara de su adversario.

En el resto del encuentro, Roller reaccionó favorablemente, consiguiendo superioridad sobre el argentino, que siempre se mantuvo en el ataque.

El jurado compuesto por los señores Olavarría, Sienra y González del Solar, declaró vencedor por puntos, a Rodríguez Jurado.

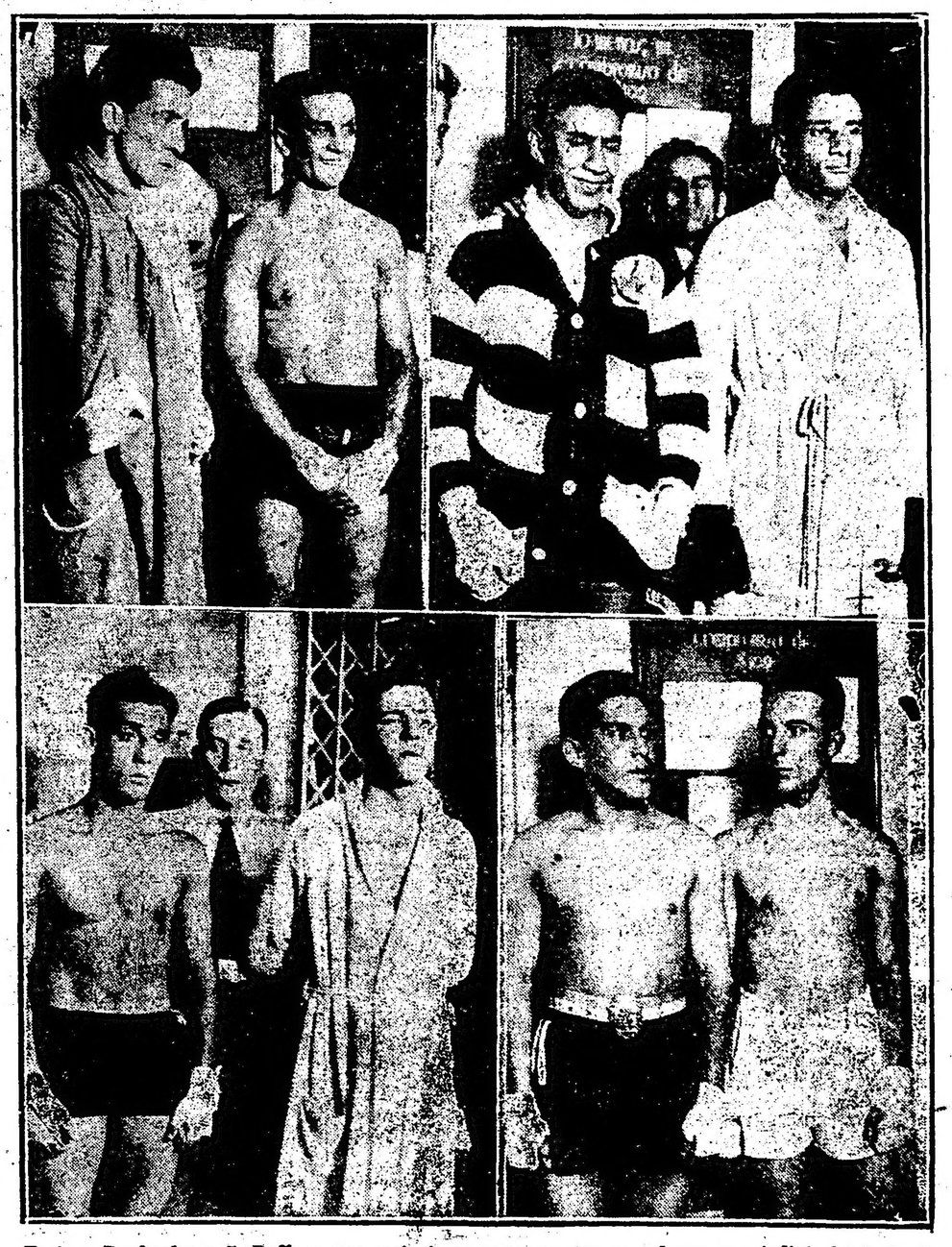

1o.—Enrique Pawlorsky y J. Duffau, que sostuvieron un encuentro en segundo por puntos; 2o.—Arturo Rodríguez Jurado que venció a S Pawlovsky y L. Gomez, que realizaron un match a 5 round, en segundo término en el primer round por knock-out técnico; 4o.—el que se arjudicó el triunfo el salvador Robles por puntos; 3o.—A. él que venció el nombrado en se- Victor Contreras y Héctor Mendez, que sostuvieron un match de exhibición a 3 rounds.

Una entrevista con el famoso ciclista argentino Cosme Saavedra

Cosme Saavedra es una de las figuras jóvenes del ciclismo argentino que no ha de tardar en marchar a la vanguardia de los deportistas sudamericanos que se destacan por sus sobresalientes condiciones.

En su exhibición por nuestros velódromos, en las carreras en que ha intervenido, ya de velocidad o de fondo, se ha impuesto por su notable decisión, por su inteligencia al mantener o continuar el tren de un adversario y por el extraordinario espíritu de entusiasmo que lo anima.

Ante la inminencia de la clásica carrera de las 24 horas, que se comenzará a disputar mañana en el Velódromo de Palermo hemos creído de interés para nuestros lectores entrevistarnos con el celebrado ciclista para dar a conocer su vida y sus proezas.

La pregunta de rigor surgió de inmediato:

—¿Dónde nació usted?

—En Mendoza, en el año 1901.

—Despertaron inmediatamente sus inclinaciones por los deportes.

—Efectivamente. Practiqué de todo, notación, box, pedestrismo. He pasado largas horas en el gimnasio.

—¿Su primera carrera en bicicleta?

—Debuté el 27 de abril de 1922, participando en una prueba de 70 kilómetros, ocupando el segundo puesto a causa de desperfectos sufridos en la máquina.

—¿Luego?

—Triunfé en el campeonato de 100 kilómetros en pista, en San Rafael, donde se me agasajó espléndidamente.

—¿Otras carreras de aliento?

—Me trasladé a Chile y tomé parte en la prueba de las 24 horas, formando pareja con Ardessi. Debo confesarlo: mi compañero fracasó. Después de permanecer en Rafaela resolví radicarme en Buenos Aires, alistándome a las órdenes del viejo corredor Carlos Roig, quien me preparó con cariño e inteligencia.

Intervine entonces en la carrera de las 10 horas, a la americana, en compañía de Antonio del Gesso, venciendo por una vuelta del circuito.

—¿Sus victorias más recientes?

—Hasta ahora he vencido en el circuito Norte sobre 75 kilómetros; la de 6 horas disputada en La Plata; el campeonato de resistencia Río de la Plata, corrido últimamente en Montevideo. Participé lo mismo en las carreras dobles, Luján, Mercedes, Zárate y Pergamino, figurando siempre en los primeros puestos.

—¿Sus métodos de entrenamiento, le preguntamos?

—No los abandono un sólo día. Mi alimentación es sana. Me retiro temprano y ni bien amanece dejo el lecho. Luego realizo algo de gimnasia sueca, camino largas extensiones, tomo baños de sol y me aplico masajes.

Cosme Saavedra

Mañana el brillante corredor formará pareja con el no menos famoso ciclista Guzzo. Sinceramente, creemos que triunfarán.

Antes de retirarnos tuvimos oportunidad de estrechar la mano del veterano corredor Carlos Roig, a quien Cosme Saavedra le debe no pocos de sus éxitos.

La nota del Comité Olímpico, ha sido contestada por la Confederación Argentina de Deportes

En la tarde de ayer se reunió en uno de los salones del Club del Progreso bajo la presidencia del doctor Oscar Viñas, la junta ejecutora de la Confederación Argentina de Deportes, con objeto de tratar la nota replica, al Comité Olímpico que debía redactar la Comisión especial, constituída por los delegados señores Oscar Viñas, Marcelo Fitte y Carmelo Calarco.

Dicha nota empieza por expresar la sorpresa que a la Confederación ha producido la nota del Comité Olímpico, cuando creían resueltas todas las divergencias, al aceptar el temperamento propuesto por el Comité Olímpico en su nota fecha 20 del actual.

Después dice que la Confederación no pudiendo dejar de responder las afirmaciones inexactas que en dicha réplica se hacen y sin que por ello la guíen fines de batalla con el Comité Olímpico Argentino, de la honorabilidad de cuyos componentes no tenemos ninguna duda, sino que más bien guiados por sentimientos de concordia, por creer que ellos pueden ser beneficiosos para el deporte nacional, respetuosamente ante V. E. exponemos lo siguiente:

Consideramos que el Comité Olímpico Argentino incurre en un error el pretender desmerecer nuestra fuerza deportiva, perfectamente organizada, como única dirigente y autoridad técnica del deporte argentino, sin pretender ejercer un monopolio exclusivo y absoluto, haciendo notar que jamás hemos hablado de los deportes que no están afiliados en esta entidad, a los que de ninguna manera se pretende gobernar, ni se le ha discutido al Comité Olímpico Argentino el derecho de procedencia a su albedrío con ellos, de modo que siempre debe entenderse que lo hacemos única y exclusivamente con respecto a los deportes confederados.

Luego agrega que es errónea la pretensión de disminuir a la Confederación Argentina de Deportes por el hecho de que cuatro de sus Federaciones afiliadas no cuentan con los recios a la unión deportiva.

El tiro al blanco está representado por la Confederación Nacional de Tiro, que tiene 125 clubs afiliados. El yachting está representado por la Federación Argentina de Yachting, que reune cinco clubs. Estos están afiliados a su vez a la Confederación Argentina de Deportes.

El football está representado por la Asociación Argentina de Football, que está afiliada a la Confederación Argentina de Deportes y a la entidad internacional.

Mas adelante dice que la Federación Atlética Argentina está constituída en la actualidad por 50 clubs que representan un total de 25.882 asociados. De esas instituciones nueve tienen personería jurídica, hechos cuya autenticidad es fácil comprobar para ratificar nuestras afirmaciones.

Después agrega queel conflicto consiste en lo siguiente:

Sostiene el C. O. A., que es la única autoridad para formar y organizar el equipo que ha de representarnos en los Juegos Olímpicos de París, lo que ha de hacerse con su criterio exclusivo, que le asiste el legítimo derecho de efectuar esas selecciones, en lo que a los deportes confederados respecta, sin perjuicio de las observaciones fundadas que pueda formular el C. O. A.

En consecuencia, señor ministro, de acuerdo con el decreto que instituyó el C. O. A., que en su artículo 5.o dispone—en su parte pertinente—se requiera de las Confederaciones y Federaciones, que cuenten con atletas capacitados para tomar parte en los Juegos Olímpicos, toda la cooperación necesaria para que la representación elegida sea siempre el mas genuino exponente del deporte nacional; y en el 6o. que el C. O. A. procurará proceder siempre de acuerdo con los preceptos fundamentales que en materia deportiva adopte el Comité Olímpico Internacional, solicitamos:

Quiera derimir las divergencias que quedan en pié entre las dos entidades, dando una interpretación a esas disposiciones en el sentido de si las relaciones y procedimientos que ordena deben entenderse que deja al criterio exclusivo del C. O. A., como éste lo sostiene en su nota a V. E. la selección de los equipos que han de participar en los Juegos Olímpicos mundiales, arrebatando a esta Confederación el derecho inalienable para serlo, o si, como lo sostiene esta entidad, esa selección debe hacerse por las corporaciones técnicas y dirigentes que se agrupan en esta Confederación, sin perjuicio de las observaciones fundadas que puede presentar el C. O. A., y, caso de que la interpretación sea conforme al último criterio, emplazar al C. O. A., para que de acuerdo con lo resuelto encomiende la selección en lo que a los deportes confederados se refiere, a esta Confederación.

Por último dice que dicha entidad se verá despojada gratuitamente del derecho que tiene como organismo dirigente de los deportes confederados para concurrir a la formación del equipo olímpico, viéndose obligada a abstenerse de toda cooperación y malogrado su anhelo de que la representación argentina en los Juegos Olímpicos sea la fiel expresión de la alta cultura a que ha llegado el deporte en nuestro país.

Spalla contra Firpo

La gran reunión pugilista del 7 de marzo próximo

Estamos en vísperas de un verdadero acontecimiento deportivo cuya resonancia no ha de concretarse únicamente a nuestros aficionados, sino que ha de tener repercusión mundial, debido a las condiciones de ambos pugilistas y a los prestigios conquistados en los rings americanos y europeos. Nuestro campeón Luis A. Firpo, cruzará guantes con el campeón de Europa, Herminio Spalla, sosteniendo un combate de 15 rounds de 3 minutos con guantes reglamentarios. Esta importante reunión pugilística, tiene el aliciente de los grandes acontecimientos mundiales, no sólo por las calidades de los pugilistas que intervendrán, sino también por el hecho de hacernos conocer, la modalidad europea, en su más alto exponente deportivo, que en la actualidad lo constituye el campeón Herminio Spalla.

Tanto Firpo como Spalla continúan con gran entusiasmo su entrenamiento para la gran pelea, pudiendo ya asegurarse que se encuentran en la plenitud de su estado.

El match de semifondo, estará a cargo de los pugilistas Constant Barrick y Alejandro Fontanetti, que sostendrán un match revancha a 10 rounds. Humberto Guzmán prestigioso pugilista chileno, campeón sudamericano de su peso mosca, enfrentará al campeón de Benfort, Juan A. Rossi.

En los preliminares, Carlos Castañares y A. Rivas, se iniciarán en el campo profesional, los aficionados Enrique Pavlosky y Gerardo Cadenas, harán cinco rounds de 2 minutos en las condiciones reglamentarias.

Lawn tennis

OLIVOS LAWN TENNIS CLUB

Torneo de Otoño

En las canchas del Olivo Lawn Tennis Club, se iniciará el día 29 del mes de marzo próximo el torneo de Otoño, organizado por la comisión directiva de dicha institución, el que comprende las siguientes categorías: individual de damas, caballeros y veteranos, dobles de damas y caballeros, y dobles mixtos.

Las inscripciones se recibirán hasta el 24 de marzo próximo, en el local social, en Entre Ríos 800, Olivos y en la Capital Federal en los locales Esmeralda 332, Cangallo 684 y Sarmiento 541.

—Correspondientes al tornee nocturno de tennis, se jugarán hoy y mañana los partidos siguientes:

Hoy: a las 21, T. C. Scott y R. H. Cobb v. ganadores de P. Logan y J. Cambell v. R. Pell y E. Anderson, y a las 22, Srta. E. Griet y P. Muñoz v. Sra. Masters y J. Cambell.

Mañana: a las 21, final del doble de caballeros y a las 22, final del dobles mixtos.

Celebró reunión el Consejo Superior de la Asociación Argentina de Football

En la reunión celebrada por el consejo superior de la Asociación Argentina de Football, en su local Suipacha 1069, se tomaron las resoluciones siguientes:

Se lee un telegrama del doctor Naranco haciendo referencia a la inclusión de jugadores en el equipo olímpico, el que se resuelve dar a publicidad.

Fixture para el domingo próximo. Campeonato intermedia, reserva, Palermo v. Boca Juniors, a las 14 horas, field Sp. Barracas; referee, Celleri.

2a. reserva semifinal, Leandro N. Alem v. Adrogué, a las 10 horas, field de Boca Juniors; referee, H. Scarone y R. Martínez.

5a. zona norte, desempate, Alvear v. Palermo, a las 9 horas, field de Sp. del Norte; referee, Taybo; linesmens, French y Carnota.

Competencia 2a., desempate, Chacarita Juniors v. Sportsman, a las 14 horas; referee, Novaro.

5a. final, Arg. Juniors v. Boca Juniors; referee, Frascara; linesmen, Manarino y Aguilar; field del club Del Plata, a las 10 horas.

—A comisión de afiliaciones vuelven a pasarse a esta comisión los pedidos de afiliación de los clubs Conservación y Tráfico y Muelles y Depósitos.

—La secretaría da lectura del proyecto de memoria, que es aprobado en todas sus partes, lo mismo que el informe presentado por el señor tesorero.

—Se toma nota de las nuevas comisiones directivas de los clubs L. N. Alem, Wilde, Porteños Unidos y Progresista, C. G. B. A. y Atenas, de Río Cuarto. Una comunicación del club Racing agradeciendo el pésame enviado. Conforme al pedido del club Azul Atlético e Independientes de San Andrés de Giles, se les envían las memorias y reglamentos solicitados.

—Pedido de jugadores que, habiendo firmado un compromiso para actuar por otro club distinto al que jugaron en la temporada de 1923, desisten del pase y desean volver al club de origen. Se resuelve que en todos los casos deben acompañar a su pedido la conformidad del club por el cual ya firmaron.

—Se deja sin efecto la aplicación del artículo 80 inciso d) del reglamento general de jugadores, durante el período de pases libres, pasado el cual volverá a regir esta disposición.

—Queda rechazado el proyecto presentado por el señor Pebe, relativo a un campeonato de ascenso a primera división.

Match de Hockey entre Inglesas y Norteamericanas

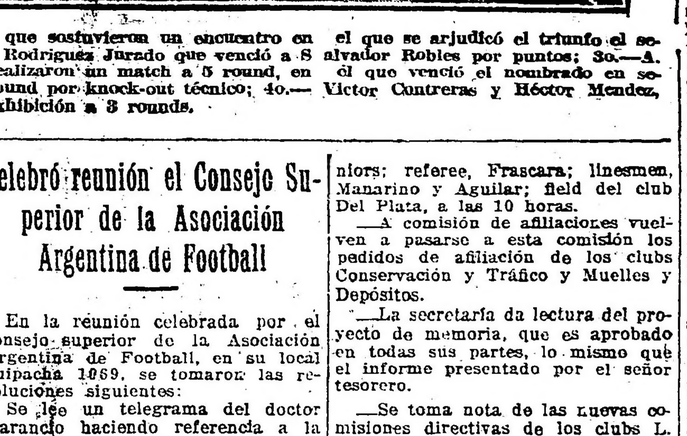

En el partido de Hockey, jugado entre damas inglesas y norteamericanas, se adjudicaron el triunfo las primeras por 11 goals a 1. En el grabado se ve a ambos equipos, estando el vencedor a la izquierda.

Club Deportivo América

Distribución de premios

En el local de la calle Corrientes 2562, tendrá lugar hoy, a las 21 horas, la distribución de los premios correspondientes a la carrera Buenos Aires-Pergamino, recientemente disputada. En cuanto a los de la prueba Buenos Aires-Salto realizada en la misma fecha, no se hallan listos aun, debido a la demora en la aprobación de su resultado, motivada por las irregularidades cometidas durante su desarrollo por los competidores Daniel Martín y Hernando Darder Riera, que han sido descalificados.

Hállanse también a disposición de los interesados los premios que mencionamos a continuación: festival deportivo realizado en la Sportiva el 28 de mayo de 1922: H. Holko, 2o. premio, 800 metros llanos, medalla de vermeil; R. Illa, 3er. premio, 100 metros llanos, medalla de plata; J. Mollo, 5o. premio, 1000 metros llanos para menores, medalla de metal. Carrera ciclista sobre Moreno, disputada el 21 de octubre de 1923: M. Carriga, 3er. premio, segunda categoría, medalla de vermeil; A. San Martín, 5o. premio de la misma categoría, medalla de plata chica; P. Richiardi, 2o. premio, de tercera categoría, medalla de vermeil "Caras y Caretas"; J. Lopreto, 3er. premio de la misma categoría, medalla de vermeil, y S. Santini, 5o. premio, también de tercera categoría, medalla de plata chica.

—En la última sesión de la C. D. se resolvió trasladar provisoriamente la secretaría de la institución, interin no se halle un local adecuado para la instalación de una cancha de basket-ball, ring de box y los complementos indispensables, a la calle Juan B. Alberdi 235, donde debe dirigirse toda correspondencia, a partir del 1o. de marzo, fecha en que se procederá a aquél.

Resoluciones de la Comisión Directiva del Club Platense

En la última reunión de la Comisión Directiva del Club Atlético Platense (asociacionista), se tomaron las siguientes resoluciones:

Lectura del acta anterior; fué aprobada.

Asuntos entrados: Notas de los clubs Sportsman, Sp. Barracas y Progresista F. F. C. C. Se toma nota y se destinan al archivo.

Solicitudes de socios activos: Se aceptan en tal carácter a los señores Raimundo Sánchez y José Reinoso, presentados por los señores G. Andrade y J. Galmarini.

Asuntos varios: Se nombran delegados para la 1a. división a los señores J. Alfredo Arbuco y J. Campi, y para la intermedia a los señores Gregorio Andrade y Luis Galmarini.

A continuación se resuelve inscribir en la Asociación Argentina cinco cuadros para la temporada 1924, siendo: primera, intermedia, tercera, cuarta y quinta división.

Se acepta concertar un partido amistoso entre la primera división e intermedia del Sportivo Olivos.

Se resuelve invitar a jugar partidos amistosos con la 1a. división e intermedia, a los clubs Huracán, Argentinos de Quilmes y Alvear, para los días 9, 23 y 30, respectivamente.

El señor J. Campi informa que, debido a la cooperación del consocio señor E. Cantelo, se efectuará con el desinteresado de los componentes del teatro Nacional, un beneficio, habiéndose contratado para tal efecto el teatro Maipo, para el día 6 de marzo.

Se autorizó a tesorería para la compra de una máquina de escribir.

Segunda rueda del Campeonato de Novicios del Rio de La Plata

Hoy viernes, en el local de L'Aiglon, se llevará a cabo la tercer reunión de la segunda rueda del Campeonato de Novicios, y con el siguiente programa:

CATEGORIA MOSCA

Romeo Ansalone versus Lorenzo J. Perazzo.

CATEGORIA GALLO

Juan Martín Acevedo versus Horacio Farina.

CATEGORIA PLUMA

Alfredo Distacio versus José A. Rodríguez.

Juan B. Pathenay versus Daniel Rapela.

CATEGORIA MEDIO MEDIANO

Cayetano Balbi versus José M. Is.

R. Contreras.

Rafael Fuentes versus Vicente Rafael Mollo versus Hilario Hualde.

Humberto Curi versus Ricardo de la Ville.

CATEGORIA MEDIANO

Roberto Gayarín versus J. Iglesias.

Décimo aniversario de la muerte de Jorge Newbery

SE REALIZARA MAÑANA UN HOMENAJE

Con motivo de cumplirse mañana el décimo aniversario de la muerte del piloto ingeniero Jorge Newbery, el Aero Club Argentino tributará un homenaje a su memoria.

En la tumba donde descansan los restos del malogrado piloto, en la Recoleta, por la mañana los socios de dicha institución colocarán una palma de flores.

En la escuela que el Aero Club Argentino posee en San Isidro se efectuará durante la tarde, la ceremonia de recepción del aeroplano donado por la dirección del servicio aeronáutico del ejército, al cual se le dará el nombre del malogrado piloto.

Semana de Turismo

Se organiza para el Centenario de la ciudad de Rosario

Con motivo de cumplirse el año próximo el segundo centenario de la fundación de Rosario, el intendente d edicha ciudad doctor Cardarelli estudia el programa de festejos a realizarse.

Figura entre sus planes el de realizar activas gestiones antes los Poderes Públicos para que se haga en tal circunstancia una cooperación efectiva que contribuya a establecer durante alguna semanas una corriente de turismo hacia la ciudad para que ella sea conocida, debidamente entre propios y extraños.

Aviación

NUEVO PILOTO CIVIL

En la tarde ayer rindió exámen de piloto volador, en el aerodromo de Castelar el señor José María López, alumno de los cursos instituidos por el Centro de Volación Civil.

Fizcalizaron la prueba en representación del servicio aeronáutico del ejército, el mayor Francisco S. Torres, el teniente J. Pérez Aquino y el sargento Fernández Arcay.

Todas las pruebas realizadas por el nuevo piloto José María López, se efectuaron con gran perfección y maestría, demostrando gran dominio del aparato.

El piloto José María López es argentino y nació en la Capital Federal en el año 1896, contando 28 años de edad. Su patente llevará el número 21 de las acordadaes por el servicio aeronáutico del ejército.